Anno 108 - Numero 286

L. 150 (spedizione in abbon. post. gr. 1/70) Abbon. Italia (c.c.p. 2/1760): anno L. 40.000 semestre 21.000, trimestre 11.000, Estero: anno L. 52.000, semestre [illegible], trimestre 15.750

REDAZIONE, AMMINISTRAZIONE, TIPOGRAFIA: 10126 TORINO, VIA MARENCO 32
Centralino telefonico autom. 65.00 - Telex 21.121

LA STAMPA

Domenica 29 Dicembre 1974

Inserzioni: PUBLIKOMPASS S.p.A.
10100 Torino, via Roma 80 - telefono 555.965
10126 Torino, via Moreno 32 - telefono 535.254
10128 Torino, corso Mass. d'Azeglio 60 - t. 655.965
20123 Milano, via G. Negri 3/10 - telefoni 85.96
00184 Roma, via Quattro Fontane 16 - t. 47.55.904
16122 Genova, via E. Vernazza 23 - telef. 592.360
40100 Bologna, via Rizzoli 38 - telefono 234.826
39100 Bolzano, via Portici 30/A - telefono 21.121

Il giornale si riserva in ogni caso il diritto di rifiutare qualsiasi inserzione

Pubblicità: L. 65.000 a modulo (mm. 42x45) - Tariffe festive, per [illegible] o data riservi indicata in percentuali (L. 78.000 a mod.) - Occas. L. 71.000 (85.000) a mod. - Ricerche pers. L. 68.000 (82.000) a mod. - Finanz. e Leg. L. 1600 (1900) il mm. - Necrologie L. 1300 p. p., ordes. L. 1800 p. p. - Echi L. 2000 la linea - Economici: vedi rubriche
Copie arretrate L. 300 - Estero (spedizione aerea *): *Australia ca. 60; Austria sc. 8; Belgio f.b. 15; *Brasile cro. 8; *Canada cs. 80; *Cipro mils. 130; *Danimarca kr. 3; *Egitto pt. 22; *Etiopia D.E. 1,20; Finlandia Fmk. 1,75; Francia fr. 2; Germania D.M. 1,20; *Grecia dr. 14; *Inghilterra p. 18; *Iran ris. 80; *Israele I.L. 2; Jugoslavia din. 7; *Libano L.P. 120; *Libia gia 15; Lussemburgo F.lI. 14; *Malta cts. 9,5; *Messico ps. 3; *Norvegia kr. 2,50; *Olanda Fl. 1,20; *Portogallo esc. 10; *Somalia so. ...; *Spagna ptas 25; *Sud Africa rand 0,48; *Svezia kr. 3; Svizzera fcs. 1,20; Svizzera Ticino fcs. 1,10; *Turchia l.t. 7; *USA cs. 80; *Venezuela Bs. 2,25; *Zaire Mk ...

Perché l'Anno Santo?

L'invito ai giusti

Non nascondo di avere avvertito qualche dubbio all'indizione dell'Anno Santo. A parte ragioni contingenti, le condizioni dell'Italia e di Roma, il dubbio era se non fosse un invito rivolto a chi «non è disposto»; tutti i pedagogisti, e in genere i direttori di coscienze sono dei pedagogisti, talora fra i più fini, vogliono una certa «disposizione». Il «non gettare le perle ai porci» del Vangelo è il modo più energico per esprimere la verità che ogni seme è sprecato in una terra arida.

Ma probabilmente il capo visibile della Chiesa scorge molti più cuori ferventi che non sia dato scorgere a chi non partecipa a movimenti cristiani e non ha presente come questi si sviluppino nel mondo. Forse esistono masse silenziose, che non fanno mai parlare di sé, che desideravano questo Anno Santo, che avrebbero provato dolore se fosse stato omesso. Può darsi: in ogni campo la notizia tocca quasi sempre ciò che lede e offende; le vite semplici, laboriose, volte al bene, non fanno notizia.

Ed è pur possibile che il Papa abbia ricordato che l'esortazione dei Vangeli è sempre: «*Abbiate fede; chiedete e vi sarà dato*»; e proprio guardando il cielo scuro abbia voluto fare atto di fede, confidare che verranno esaudite le preghiere dei pellegrini.

Le prospettive umane non sono favorevoli nell'anno che sorge.

Nell'ambito religioso ogni speranza di ecumenismo sembra dileguata. Ogni religione diversa dalla cristiana tende a configurarsi come una formazione politica, nemica alle altre. In seno alla cristianità, se c'è una distensione tra cattolici e protestanti, tra cattolici e ortodossi, l'Ulster ci ammonisce che non è detto le guerre di religione siano terminate. In seno alla stessa cattolicità continue voci di dissenso, ribellione alla gerarchia, al Pontefice.

Ma anche fuori di quell'ambito, niente consente di confidare. Non nella pace tra i popoli: si può sperare che il grado di perfezione raggiunto dalle armi valga a scongiurare una terza guerra mondiale le cui rovine sarebbero appena immaginabili; ma non si scorgono volontà di reale pace, che implica autolimitarsi, patteggiare, concedere agli altri. Il più facile prognostico è quello di guerre minori, ma non per questo meno sanguinose, in cui non intervengano direttamente le grandi potenze, limitandosi a fornire armi (e quale crisi di disoccupazione, sorriderà uno scettico, se d'un colpo cessasse l'industria delle armi!).

Altrettanto avverse sono le prospettive di pace interiore, entro i confini dei singoli Stati. Dei Paesi dove vige un regime di coercizione, che porta con sé restrizioni alla stampa, forzata a un ottimismo di comando, poco sappiamo. Ma è certo che altrove la criminalità cresce ogni giorno; e non è criminalità passionale, d'istintivi, su cui si può sperare abbiano a operare istruzione, miglior tenore di vita; è criminalità di Paesi tecnicizzati, dove tutto, anche il delitto, è bene organizzato, e dove il fine è sempre il danaro.

La famiglia si sfalda; pudore è un termine che fa sorridere.

Nessun pensiero d'oltre tomba; torna comodo agli uomini tener per certo che tutto si realizza nella vita terrena, che chi non ha soddisfatto nel corso di essa tutti i suoi istinti deve considerarsi un fallito, uno cui è stato sottratto l'unico capitale su cui gli era dato fare affidamento.

Irrisa la rinuncia; tutto è lecito, perché ciascuno ha il diritto di conquistare quanto può di godimento. Le nuove strutture sociali e politiche che vengono avanti e che pure debbano sostituirsi agli Stati, non parlano mai di rinunce; non esortano a limitare il tenore di vita in vista del bene collettivo, non ad offrire per costruire case o scuole ore di lavoro quel che non si può elargire in danaro; rappresentano date categorie che debbono conquistare quanto possibile al solo banchetto non irreale, quello della vita terrena.

Prospettive nerissime. Di fronte a queste, l'Anno Santo.

Per i credenti, estrema preghiera a Dio, perché tenga conto dei pochi giusti che ancora esistono, e non faccia scendere il fuoco sulle città peccatrici, su tutta la città terrena. Per gli altri, follia.

Ma la follia di Cristo è nella tradizione cristiana, e rivela talora il suo premio. E anche chi non sia credente, ma ricerchi insegnamenti nella storia, sa che questa non segue alcuna linea logica e riserva ogni sorpresa, anche la più impensabile; ci sono svolte improvvise, inspiegabili, e quando le scorge favorevoli il credente può anche dire che Dio si è arreso alle preghiere dei giusti.

A. C. Jemolo

Armi e diplomazia in Medio Oriente

Mosca: vertice segreto tra egiziani e sovietici

I ministri degli Esteri e della Guerra del Cairo discutono con i dirigenti del Cremlino gli ultimi sviluppi della situazione - Nuove forniture d'armi - Mosca vuole che l'Egitto rinunci alle "intese" con gli Usa - Incognite per il viaggio di Breznev al Cairo

(*Dal nostro corrispondente*)
Mosca, 28 dicembre.

La visita di Leonid Breznev al Cairo, già ufficialmente annunciata per la seconda metà di gennaio, avrà luogo? Secondo fonti arabe della capitale sovietica, questo interrogativo, sorto nelle ultime quarantott'ore in seguito all'aprirsi di contrasti vecchi e nuovi tra l'Urss e l'Egitto, sarà sciolto soltanto alla fine dei colloqui tra i dirigenti sovietici e i ministri egiziani degli Esteri, Fahmi, e della Guerra, Gamasy, giunti stasera a Mosca.

Con estrema franchezza, le stesse fonti definiscono questi colloqui «*decisivi per le sorti della cooperazione sovieto-egiziana*. L'annullamento del viaggio di Breznev aprirebbe una clamorosa e forse irreversibile frattura nei rapporti tra l'Unione Sovietica e l'Egitto, progressivamente deterioratisi dopo la guerra del sei giorni e la svolta filo-americana compiuta da Sadat.

L'atteggiamento assunto dai giornali sovietici alimenta i dubbi e il pessimismo degli osservatori. Non soltanto la stampa di Mosca continua ad evitare accuratamente ogni accenno alla visita, contrariamente a quanto accadeva fino a quattro giorni fa, alcuni articoli sul tema sarebbero stati bloccati all'ultimo momento sui banchi delle tipografie. Ed oggi la *Pravda* arriva al punto di pubblicare un articolo di fondo in sei colonne (un'analisi della situazione mediorientale) senza fare alcun accenno, neppure indiretto, al viaggio di Breznev.

La somma di queste considerazioni porta ad una conclusione: la preparazione della visita di Breznev in Egitto è congelata finché non sarà chiarito e regolato, attraverso i colloqui con Fahmi e Gamasy, il contenzioso fra Mosca e il Cairo. Fonti arabe assicurano che i due ministri egiziani saranno ricevuti da Breznev soltanto se le discussioni con i loro interlocutori sovietici (il ministro degli Esteri Gromyko e il ministro della Difesa Grechko, entrambi membri dell'ufficio politico del pcus) prenderanno una piega favorevole.

Mosca. I ministri degli Esteri Fahmi e Gromyko (tel. Tass)

I motivi di contrasto tra Mosca e il Cairo, che hanno bloccato la preparazione della visita e reso necessario il viaggio di Fahmi e Gamasy a Mosca (sollecitato, pare, da Breznev nel misterioso messaggio inviato giovedì a Sadat), sono d'ordine politico, economico e probabilmente militare.

Sul piano politico, l'Unione Sovietica rimprovera agli egiziani di avere invitato al Cairo Kissinger e lo Scià dell'Iran a meno di dieci giorni dalla data fissata per l'arrivo di Breznev (14 gennaio). Mosca teme il viaggio di Kissinger perché esso potrebbe portare a un nuovo accordo per il disimpegno delle truppe nel Sinai tra Egitto e Israele, che l'Urss giudica pericoloso per l'unità araba e per la propria influenza in Medio Oriente. Stamane, la *Pravda* ripeteva che «*le intese separate e la diplomazia segreta*» servono soltanto a «*ritardare la convocazione della conferenza di Ginevra*». D'altra parte, Mosca s'inquieta per il ruolo dello Scià nel mondo mediorientale.

Sul piano economico, il Cremlino accusa Sadat di tradire la causa dell'«edificazione socialista» favorendo, scrive oggi la *Pravda*, «*l'economia privata*», e «*attraendo nella sfera produttiva i capitali provenienti dai Paesi produttori di petrolio e dai ricchi capitalisti*».

Sul piano militare, Mosca condiziona la fornitura di nuovi aiuti a precise garanzie da parte egiziana. In particolare, secondo indiscrezioni di buona fonte, l'Unione Sovietica concederà all'Egitto nuovi modelli di aerei da combattimento e di missili soltanto se l'Egitto accetterà mutamenti sul proprio territorio consiglieri e specialisti sovietici (una condizione che, secondo fonti egiziane, Sadat considera assolutamente inaccettabile).

Più in generale, il Cremlino vuole far capire all'Egitto che l'Unione Sovietica non può essere considerata semplicemente un arsenale, dove ci si può rifornire dopo ogni guerra del materiale militare perduto, bensì anche una guida politica, cui gli arabi devono fare riferimento prima di compiere le loro scelte. Un passo dell'odierno articolo della *Pravda* è assai esplicito a questo proposito: «*La cooperazione sovieto-araba svolge un ruolo di primo piano nella liquidazione delle conseguenze dell'aggressione israeliana del 1967. L'Unione Sovietica non soltanto aiuta l'Egitto e la Siria a recuperare le perdite subite e fornisce il materiale bellico necessario per difendere i loro interessi nazionali, ma svolge anche un'azione politica e diplomatica per costruire una pace giusta e duratura in Medio Oriente*».

Paolo Garimberti

Il governo chiamato a rispondere

In Senato i superaumenti (da 200 a 400 mila lire) decisi per i superburocrati

Roma, 28 dicembre.

Il governo dovrà rispondere in Parlamento sugli aumenti concessi ad alti burocrati o magistrati addetti agli uffici particolari della presidenza del Consiglio e del ministero delle Finanze. Questi aumenti vanno da duecentomila a quattrocentomila lire mensili, come compenso di lavoro straordinario effettuato in ore variabili fra le ottanta e le ottosessanta mensili. La Corte dei conti ha registrato la legittimità del pagamento di questi straordinari, dissentendo dall'opposizione formulata dai suoi magistrati di controllo a palazzo Chigi e al ministero delle Finanze.

Ora, dopo i sindacati unitari che hanno protestato contro questo trattamento di favore, anche il gruppo comunista del Senato ha presentato un'interrogazione al presidente del Consiglio, Moro, per sapere «*a quanti funzionari sia stato riconosciuto il compenso di lavoro straordinario e quali siano le amministrazioni interessate*».

Gli interroganti chiedono al governo «*come intenda assicurare il rispetto degli impegni assunti in merito nel dibattito parlamentare sugli indirizzi programmatici e ribaditi nella risoluzione votata dalla maggioranza*». La risoluzione, citata dai comunisti, era stata approvata dalla maggioranza a conclusione del dibattito sulla fiducia e impegnava il governo a non concedere aumenti ai superburocrati.

Le tre disposizioni di legge vietano il pagamento del lavoro straordinario ai dipendenti statali, secondo il principio che lo stipendio deve comprendere tutte le indennità (*«onnicomprensività»* e *«niente fuori dallo stipendio»*). La prima legge concerne, in maniera specifica, i magistrati. Il secondo provvedimento è la legge delega del 28 ottobre 1970, numero 775, che disciplina il riordinamento dei ministeri e il trattamento economico dei dipendenti statali d'alto grado, prevedendo, appunto, l'abolizione di qualsiasi indennità speciale.

La terza legge è la numero 734 del novembre 1973, che, su richiesta dei sindacati, stabilisce l'*assegno perequativo* proprio per sopprimere le indennità più diverse che determinavano grosse sperequazioni fra i pari grado delle varie amministrazioni statali. Al posto delle indennità subentrava l'assegno perequativo di entità eguale per tutti gli statali, ovviamente commisurato alle funzioni ricoperte.

Tuttavia la «734» prevede il pagamento di ore straordinarie solo per i funzionari addetti agli uffici particolari dei ministri che dovessero lavorare oltre il normale orario per effettive necessità. La Corte dei conti si sarebbe richiamata nella sua decisione a questa eccezione e al fatto che nel bilancio preventivo dello Stato per il '75 esiste un nuovo capitolo che stanzia, per tutti i ministeri, cinque miliardi e 716 milioni per compensare «*il lavoro straordinario al personale applicato ad uffici aventi funzioni di diretta collaborazione all'opera dei ministri*».

A questo si sa, per il momento, la decisione della Corte dei conti riguarda soltanto i superburocrati degli uffici di gabinetto della presidenza del Consiglio e del ministero delle Finanze (con una spesa rispettiva di 600 milioni e di 137 milioni).

Il varco è stato aperto e, se non si corre ai ripari, può ampliarsi rapidamente a tutti i ministeri. Per questo motivo l'occasione parlamentare fornita dalle interrogazioni non dovrebbe essere lasciata cadere dal governo per rimediare ad un errore che, al di là di ogni interpretazione giuridica, avrebbe negative conseguenze sull'opinione pubblica chiamata a gravi sacrifici per fronteggiare la crisi.

l. f.

È arrivata la "neozelandese,,

L'influenza dilaga occorre prudenza

Il decorso è di una settimana, ma non sono infrequenti le complicazioni broncopolmonari

Roma, 28 dicembre.

Un'ondata d'influenza «neozelandese», si va rapidamente estendendo da una settimana in molte regioni italiane e colpisce, in particolare, le città di Torino, Firenze e Roma. La malattia, diffusa da un virus di tipo «A» proveniente dalla Nuova Zelanda e per questa ragione chiamata «neozelandese», si manifesta con un senso generale di malessere, al quale seguono dolori articolari e addominali. La febbre, oscillante fra i 37,2 e i 37,5 gradi nel primo giorno, si alza quasi all'improvviso sino ai 39 gradi e oltre. Dopo due o tre giorni subentrano sintomi di tracheite (infiammazione della gola e della trachea), ma il decorso dura una settimana e si risolve con la guarigione. Occorre però molta prudenza perché non sono frequenti complicazioni broncо-polmonari che vengono solitamente combattute con gli antibiotici. Questo tipo di neozelandese lascia spossatezza per molti giorni e occorre una certa cautela anche nel periodo di convalescenza.

Il virus responsabile dell'influenza è stato isolato dall'Istituto superiore di sanità che ha potuto, così, preparare il vaccino. La vaccinazione, in ogni caso, è utile prima che insorgano i sintomi influenzali, mentre la sua efficacia è molto ridotta quando la malattia si è già manifestata. Il contagio avviene per via aerea ed è facilitato, nei periodi natalizi, dalla frequenza di luoghi chiusi come cinematografi, teatri, chiese, treni affollati, riunioni di famiglia. In compenso la chiusura delle scuole e, per diversi giorni, degli uffici pubblici e delle aziende evita in forte misura l'espansione della neozelandese, anche se non consente di fare previsioni circa la sua possibile estensione epidemica quando le attività collettive saranno pienamente riprese dopo le vacanze.

I medici ritengono, però, che un quadro preciso dell'andamento influenzale si potrà avere solo fra una decina di giorni. A Torino e Firenze, in modo specifico, migliaia e migliaia di persone sono a letto e anche a Roma la malattia va aumentando benché, sino a oggi, non vengano segnalati ricoveri superiori al ritmo stagionale negli ospedali della Capitale. E' indubbio che l'attuale «neozelandese» non ha la consistenza epidemica che ebbero l'asiatica del '57 e l'«australiana» del '68, quando oltre venticinque milioni di cittadini furono colpiti dal virus.

La Corte di Cassazione ha motivato la sua sentenza

Piazza Fontana: perché l'inchiesta è stata tolta ai giudici di Milano

Le indagini sono passate a Catanzaro e riguardano Giannettini (informatore Sid), Biondo (giudice e figlio di magistrato), Rauti (deputato msi), Monti (editore e petroliere) - Forse rinviato il processo Freda, Ventura (potrebbero persino venire scarcerati) e Valpreda

Roma, 28 dicembre.

Sulla strage di piazza Fontana e sugli altri attentati del 1969 (Fiera di Milano e treni) soltanto la magistratura di Catanzaro può indagare. Gerardo D'Ambrosio, Emilio Alessandrini e Luigi Locci Fiasconaro, i tre giudici di Milano che stavano cercando finanziatori e ispiratori della «strategia della tensione» devono abbandonare il campo.

In poche battute, questa è la sintesi di una lunga sentenza (36 pagine) con la quale la Cassazione ha bloccato l'istruttoria milanese contro personaggi come Guido Giannettini, ex redattore del missino *Secolo d'Italia*, informatore del Sid e imputato di strage, Giovanni Biondo, vincitore di un concorso per l'ingresso in magistratura e figlio di un giudice, Pino Rauti, deputato missino, Attilio Monti, notissimo editore, petroliere e industriale dello zucchero.

La decisione era nota. Diventò pubblica il 12 dicembre scorso, proprio a cinque anni dalla strage di piazza Fontana. Ora se ne conoscono i motivi. La Cassazione ha rifatto la lunga vicenda delle varie inchieste sugli attentati del 1969. I giudici cominciano con un errore, abbastanza vistoso, perché affermano che l'istruttoria contro Pietro Valpreda e gli altri anarchici fu fatta a Milano, dimenticando le polemiche che seguirono il passaggio dell'inchiesta a Roma (la difesa parlò di «*rapina processuale*»).

Tornato a Milano il processo Valpreda, dopo otto udienze in corte d'assise a Roma, il procuratore della Repubblica Enrico De Peppo, chiese il trasferimento di tutti gli atti «*ad altra sede, per gravi motivi di ordine pubblico*». Secondo De Peppo, i cittadini milanesi non avrebbero i nervi abbastanza saldi per sopportare un processo come quello per la strage di piazza Fontana.

La Cassazione accolse la richiesta del procuratore della Repubblica di Milano. Per il processo Valpreda fu l'assise a Catanzaro. Trascorsi tre anni dal 13 dicembre 1969, gli anarchici furono liberati.

A Treviso, intanto, e poi a Milano, andava avanti una nuova istruttoria: quella contro Franco Freda e Giovanni Ventura. Finita quest'indagine, la Cassazione intervenne di nuovo e ordinò con due sentenze che il processo contro i neofascisti fosse unito a quello contro gli anarchici, che intanto era finalmente cominciato a Catanzaro e che così dovette essere sospeso.

Alessandrini, D'Ambrosio e Fiasconaro, a Milano, erano però convinti di poter indagare ancora, per rispondere a questo interrogativo: chi c'è dietro Freda e Ventura? Ostacoli ne hanno incontrati molti: tentativi di ricusazione, interventi dall'alto, silenzi specialmente da parte di coloro che, come i dirigenti del Sid, avrebbero dovuto collaborare e invece mentivano o tacevano. Ma la mossa decisiva l'ha fatta Luigi Devoto, illustre avvocato, difensore di Giovanni Biondo, giudice e figlio di giudice.

Devoto ha sostenuto che D'Ambrosio non può più indagare sugli attentati del 1969: l'unico giudice competente è quello di Catanzaro, il difensore di Guido Giannettini, Osvaldo Fassari, si è immediatamente inserito. La Cassazione ha scritto che, già quando aveva deciso su Freda e Ventura, aveva conferito «*alla corte d'assise di Catanzaro e, con questa, a tutti gli organi giudiziari che sono alla stessa collegati per ragioni di funzioni, di materia e di territorio, tutta la competenza relativa al delitto di strage e ai reati concorrenti e connessi*».

Perché non ci siano equivoci, i giudici della Cassazione affermano di avere «*sottratto interamente la competenza medesima alla corte di assise di Milano e, con questa, a tutti gli organi giudiziari che alla stessa si ricollegano per ragioni di funzioni, di materia e di territorio. Tra gli effetti di detta sentenza, va pertanto compreso anche quello di avere determinato la incompetenza del giudice istruttore di Milano a proseguire la istruzione del procedimento che ha per oggetto gli stessi reati attribuiti definitivamente alla cognizione dell'autorità giudiziaria di Catanzaro*».

La decisione della Cassazione potrebbe spostare ancora l'inizio del processo Valpreda-Freda-Ventura, fissato per il 27 gennaio. E' ammesso nella sentenza, anche se con il consiglio di evitare nuovi rinvii: la Corte d'assise di Catanzaro «*valuterà, nel pieno e libero esercizio delle sue attribuzioni, se e quando tale giudizio potrà essere svolto. Stimasi precisare che la presente sentenza non costituisce ostacolo alla celebrazione di quel dibattimento*».

«Una cosa è certa — dice Osvaldo Fassari, il difensore di Giannettini —. *D'Ambrosio deve fermarsi, se non vuol fare provvedimenti abnormi. Non so poi come potrà la corte d'assise di Catanzaro cominciare il processo senza che siano finite tutte le inchieste*». Così il giorno d'inizio del processo sembra destinato ad allontanarsi ancora una volta. E si avvicina quello in cui Freda e Ventura dovranno essere scarcerati.

Andrea Barberi

Le Regioni male amate

Dal 1° gennaio le Regioni, entità finora astratte, diventano per i cittadini qualcosa di più vicino e concreto: assumono infatti la gestione dell'assistenza sanitaria, il servizio che tocca più direttamente la sensibilità d'ognuno di noi. Altri compiti di primaria importanza saranno trasferiti nel prossimo futuro al governo regionale, superando a fatica l'inerzia legislativa e la resistenza della burocrazia romana, rispettando troppo lenti un impegno scritto quasi trent'anni fa nella Costituzione. E' una riforma che non entusiasma, che non promette miracoli. Ma è doverosa (se lo statuto repubblicano deve essere rispettato) e rappresenta una speranza, forse la più realistica, per alleviare la crisi dello Stato, nato e costruito su un anacronistico centralismo «napoleonico».

Pajetta ha detto bene, nell'intervista a un giornale sovietico, che «*la democrazia non è un lusso, ma una necessità*»: senza decentramento, autogoverno, partecipazione diretta alla vita pubblica, non può esservi risanamento politico; e la «dimensione regionale» è una via possibile — osservava l'editoriale di *La Stampa* domenica scorsa — per uscire dal tunnel della crisi, superando la sfiducia in Roma e nei partiti. Si può immaginare lo Stato nuovo di domani, assai meno sgretolato di quello d'oggi, come una piramide di autonomie, dai quartieri cittadini ai consorzi di comuni ed alle Regioni, così legate alla natura e la storia del nostro Paese. A una condizione, però: che si realizzino insieme una riforma costituzionale e una riforma del costume.

Le Regioni sono partite male: inserite nella Costituzione senza un largo consenso, lasciate nel limbo per vent'anni, attuate tra tenaci resistenze e calcoli meschini, e subito colpite dalle malattie del potere centrale. Finora, a torto od a ragione, hanno deluso: persino in Piemonte e in Lombardia, dove esistevano certe premesse di successo. Sembra al cittadino che il nuovo abbiano prodotto più crisi di governo che provvedimenti utili: che indulgano alle pratiche clientelari e di sottogoverno, che facciano molta politica e poca amministrazione.

La responsabilità ricade in parte sul sabotaggio e sul ritardo di Roma, nella legislazione e nei finanziamenti. In larga misura va attribuita ai partiti, che si sono accostati al nuovo istituto con i metodi della più ristretta partitocrazia, ed hanno offerto alle cariche regionali, proprio nella fase di rodaggio, uomini spesso mediocri e talvolta corrotti. Ma ricade anche sulla mancanza di coraggio del Parlamento — e dei grandi partiti — nell'affrontare fino in fondo le conseguenze della riforma. Con venti governi e assemblee regionali, era assurdo che alle due Camere (troppo simili fra loro) si tenessero ancora mille parlamentari. Create le Regioni, dovevano sparire le Province: anacronistiche, utili soltanto per distribuire cariche a notabili locali. E conveniva rimediare alla polverizzazione dei Comuni, con raggruppamenti razionali e comprensori: si incomincia a pensarci soltanto ora, tardi, timidamente e tra forti resistenze.

Le riforme legislative potranno fare parecchio per accrescere l'efficienza e la credibilità degli istituti d'autogoverno: forse darebbe buoni frutti una revisione dei sistemi elettorali, che riducesse la fragilità dei Consigli e la frequenza delle crisi. La delega dei poteri e il regolare finanziamento consentiranno alle Regioni di svolgere meglio i loro compiti, da cui dipendono in larga misura non solo servizi civili come la sanità e l'istruzione, ma l'assetto territoriale e lo sviluppo socio-economico. Tuttavia la riforma decisiva ha da essere, ci sembra, quella morale: nei partiti, negli amministratori, nei cittadini.

Se le cariche regionali sono interpretate come una corsia necessaria al salto verso Roma, o un ripiego per i vinti della politica, o un mezzo di lottizzazione del potere, il fallimento diviene inevitabile. Ma è inevitabile anche se perdurerà il distacco dei cittadini da un istituto che dovremmo sentire vicino, nostro, e se la coscienza regionale alimenterà soltanto proteste e rivendicazioni. L'immigrazione, i mutamenti dell'ultimo ventennio hanno certo messo in crisi le tradizionali «piccole patrie»: in Piemonte, forse, più che altrove. Ma questa realtà non basta a giustificare la disaffezione verso l'impegno collettivo, la chiusura nel proprio mestiere o nel proprio gruppo, l'abbandono della politica locale. Le Regioni sono un'occasione: dipende da noi non perderla.

Carlo Casalegno

A Milano in febbraio

Processo a Bertoli

Milano, 28 dicembre.

(g. m.) Il processo a Gianfranco Bertoli per la strage davanti alla questura di Milano, compiuta con il lancio di una bomba a mano il 17 maggio dello scorso anno, comincerà il 18 febbraio prossimo.

Come si ricorderà, quel mattino, si inaugurava nel cortile della questura, presente l'allora presidente del Consiglio Rumor, un busto alla memoria del commissario Luigi Calabresi, assassinato un anno prima da un «killer». Confuso tra la folla di via Fatebenefratelli il Bertoli lanciò la bomba: vi furono 4 morti e 20 feriti.

Deciso dalla Corte Costituzionale

Il magistrato può usare anche denunce anonime

Roma, 28 dicembre.

La Corte Costituzionale ha risolto il problema collegato alla utilizzazione delle denunce anonime: i giudici hanno stabilito oggi che nulla impedisce al magistrato di raccogliere, attraverso la polizia, nuovi elementi di prove, seri e concreti, per «*instaurare legittimamente (in base ad essi e non già allo scritto anonimo) il processo penale*».

Il problema è stato portato al Palazzo della Consulta dai pretori di Poggio Mirteto e di Valle della Lucania, che lo scorso anno raccolsero tutte le perplessità che ogni giorno tormentano i giudici quando si trovano di fronte ad una lettera anonima in cui si fa riferimento ad un delitto o indicandone il responsabile o fornendo una prova. Archiviare l'anonimo o procedere ad una indagine?

La prima soluzione (il codice vieta l'utilizzazione degli scritti anonimi) può significare favorire un colpevole, la seconda vuole dire spesso indagare su un innocente a sua insaputa violando quindi i principali diritti della difesa. Alcuni magistrati sono per la prima tesi, altri per la seconda, partendo dal presupposto che l'interesse della collettività deve prevalere su quello del singolo. Nell'esperienza quotidiana, il magistrato spesso arriva ad un compromesso: dispone che la polizia controlli l'attendibilità delle informazioni contenute nello scritto anonimo.

La Corte Costituzionale si è adeguata in un certo senso a questa prassi. «*L'anonimo* — hanno detto i giudici costituzionali — *non è in sé fonte di prova, ma riferisce fatti e circostanze che possono acquistare rilevanza agli effetti processuali, per cui non gli si può negare a priori in senso assoluto qualsiasi valore e possibilità d'uso nel campo della giustizia penale*». Pur riconoscendo che l'anonimo è «*un mezzo riprovevole sotto il profilo etico sociale*», la Corte ha riconosciuto che «*non sono infrequenti i casi in cui con esso si forniscono all'autorità informazioni ed elementi preziosi su reati anche di particolari gravità che non possono restare ignorati. Ma ciò l'esigenza, anche per soddisfare i supremi interessi della giustizia, di riconoscere al giudice il potere discrezionale di disporre o no quelle indagini di polizia giudiziaria che, secondo le circostanze, riterrà idonee alla scoperta della verità*».

«*E' evidente* — ha concluso la Corte Costituzionale — *che se non intende dare seguito alla denuncia anonima, il magistrato la ignorerà*».

s. s.

A PAGINA 3
Quando Schoenberg incontrò Puccini
Di Massimo Mila

A PAGINA 14
Suez costerà 800 miliardi
Di Alfredo Venturi

A PAGINA 15
E' morto Giuseppe Dozza
Fu per 21 anni sindaco di Bologna
Di Francesco Santini

Al ministro dell'Interno, Gui

I due generali di p. s. spiegano le dimissioni

Diverse le motivazioni per Quartuccio e Minghelli E' comune per entrambi il contrasto tra militari e civili

Roma, 28 dicembre.

Le dimissioni dei due generali di Pubblica Sicurezza sono un gesto senza precedenti nella storia della polizia italiana. La circostanza ha indotto il ministro dell'Interno Gui a intervenire immediatamente, e già stamani uno dei due alti ufficiali, il tenente generale Girolamo Quartuccio, 62 anni, ha varcato la soglia del Viminale. L'altro, il maggior generale Osvaldo Minghelli, 58 anni, sarà ricevuto lunedì.

La richiesta dei colloqui è partita dal ministro e il motivo è evidente: Gui, oltre a voler ascoltare direttamente dai protagonisti i motivi del gesto, tenta di far rientrare le dimissioni ma, almeno per ora, il tentativo è stato vano. Il colloquio con Quartuccio è durato un'ora e trenta; l'unico particolare che le fonti ufficiose hanno lasciato trapelare è che altri ve ne saranno, la prossima settimana, perché Gui è deciso a insistere, mentre il tenente generale è deciso a resistere. Quartuccio, congedandosi, avrebbe detto: *«Se mi aveste dato ascolto, avreste impiegato meglio gli allievi delle scuole di polizia. Li avreste pagati come meritano, e quest'ora non avreste acuto tutte queste grane. Per prima cosa, il sindacato di polizia...»*.

E' un congedo polemico, con il quale l'alto ufficiale (popolarissimo nel Corpo perché comandante di tutte le scuole di P.S.) lascia intendere più di quanto non dica: al di là dei contrasti di ordine economico e operativo con il capo della polizia, Zanda Loy, emergono dalla vicenda i dissensi tra militari e civili all'interno dell'amministrazione. E' un elemento nuovo, che si aggiunge a quello, di vecchia data, dei contrasti tra i vari Corpi di polizia. Questi dissensi nuovi sono al fondo delle dimissioni di Osvaldo Minghelli, comandante della circoscrizione di Milano, che solo per una coincidenza sconcertante sono avvenute contemporaneamente a quelle di Quartuccio. Minghelli fa parte del gruppo di ufficiali più restio alle innovazioni. Si è dimesso perché, nel contrasto tra militari e civili, teme che questi ultimi prevalgano, e, di conseguenza, *«venga meno il carattere militare dell'istituto»*.

«Funzionalità» della polizia e problemi delle scuole sono termini usati più volte in precedenti colloqui tra il generale Quartuccio e i «vertici» del Viminale. In particolare, il dissenso sarebbe sorto sulle Scuole allievi di Caserta, Alessandria, Trieste, Bolzano, Reggio Emilia, Peschiera e sulla scuola allievi ufficiali di Nettuno, il cui personale è impiegato, a volte, per l'ordine pubblico. Il generale si sarebbe fatto portavoce del «malumore» degli allievi ogni qualvolta essi sono stati impiegati per manifestazioni di piazza e fianco di altri reparti: *«Sono stati distolti dai loro precisi impegni e dai loro compiti. Per giunta, sono pochi e mal pagati»*.

In questa situazione (sulla quale si dispone, per ora, di una sola versione e non ufficiale) si sono inserite le polemiche, attualissime, sul sindacato di polizia, e sulle intenzioni, attribuite a Zanda Loy, di ridimensionare la parte militare del Corpo, che conta 1405 ufficiali. Quartuccio avrebbe dato le dimissioni dopo aver constatato che, nonostante le sue richieste, *«Nulla cambiava e nulla era in procinto di cambiare»*. Minghelli, senza entrare nei dettagli, ha motivato il suo gesto nel modo seguente: *«Ho dato le dimissioni perché sono coerente al mio ideale e al giuramento da me prestato. La gestione del Corpo di pubblica sicurezza è quella che è ed io non mi sento di continuare il mio servizio»*.

Mentre il governo è subito intervenuto con il ministro Gui (che ascolterà, se non l'ha già fatto, anche Zanda Loy) si registrano reazioni politiche di tutti i gruppi. *«Si tratta ora di cogliere con precisione le ragioni di così clamoroso gesto»* — scrive domani *Il Popolo* — *«cercando attentamente, ove occorra, tra motivazioni obiettive ed eventuali risvolti corporativi»*. *«Non vorremmo che le dimissioni di un generale del Corpo, quali che siano le reali motivazioni, venissero strumentalizzate da coloro che hanno interesse a frenare e colpire il processo di democratizzazione»*, ha dichiarato l'on. Flaminio, comunista, vicepresidente della commissione Interni della Camera. L'on. Mammì, repubblicano: *«Alcuni dei presupposti per risolvere il problema sono l'abbandono da parte della polizia di funzioni amministrative che in uno Stato ben ordinato competerebbero ad altri, un opportuno decentramento della vigilanza attraverso commissariati urbani potenziati, un trattamento diverso dei dipendenti della p.s.»*.

Luca Giurato

Olio combustibile

Rincaro di 7 lire?

(Dalla redazione romana)

Roma, 28 dicembre.

Insieme con l'aumento del canone televisivo (da 12 a 18 mila lire), il Comitato interministeriale dei prezzi (Cip), nella riunione di lunedì prossimo, fisserà quasi sicuramente il nuovo prezzo dell'olio combustibile. Le compagnie petrolifere hanno chiesto un aumento di otto-nove lire il chilogrammo, ma il governo sembra intenzionato a non concederne più di sette.

Il ministro dell'Industria, Donat-Cattin, ha anticipato che entro il 31 gennaio si procederà a una ristrutturazione di tutti i prezzi dei prodotti petroliferi che tenga conto dei nuovi consumi e delle diverse possibilità di raffinazione. E' nelle intenzioni del ministro evitare gli sprechi e razionalizzare le importazioni.

Per il canone televisivo, l'aumento a 18 mila lire costerà agli abbonati (oltre undici milioni e mezzo) una maggiore spesa di circa 80 miliardi di lire, dei quali circa 70 andranno alla Rai.

Con il prossimo aumento l'importo del canone tornerebbe al livello del 1954, anno in cui l'abbonamento costava 18 mila lire. Il canone è sceso a 14 mila lire nel 1959 e alle attuali 12 mila nel 1961. La Rai-tv, pochi anni dopo, cominciò a sollecitare aumenti. Una prima formale richiesta fu avanzata l'8 novembre 1967 al ministero dell'Industria e commercio (presso il quale si trova il Cip) e al ministero delle Poste.

Su questa richiesta la segreteria del Cip ha compiuto un'istruttoria formale conclusasi già allora con parere favorevole.

Inchiesta per lo scandalo alle Tranvie

Napoli: come fare milioni solo con gli straordinari

Un funzionario ha ottenuto, in novembre, un milione 860 mila lire oltre lo stipendio Tra le "voci" del foglio-paga le prove d'un nuovo episodio di clientelismo politico?

(Dal nostro inviato speciale)

Napoli, 28 dicembre.

Sul cedolino della busta paga di novembre intestata ad Antonio Jacuinto, 48 anni, capo ripartizione delle Tranvie provinciali napoletane, si legge che ha percepito, al lordo di tutte le trattenute, 2 milioni e 686 mila lire. Un compenso da alto dirigente industriale: troppe, indubbiamente, per un funzionario, sia pure a un certo livello e con 28 anni d'anzianità professionale alle spalle. Stupisce soprattutto una voce nel caso di questo "supertipendiato", quella che riguarda gli straordinari: 1 milione e 860 mila lire, e ottenute in un mese. Un agguerrito stakanovista nevrotizzato da una idea fissa, quella di guadagnare il più possibile, o la "fortunata vittima" d'un maroscopico errore dei contabili dell'azienda?

Difficile rispondere, anche se il Comune ha aperto una inchiesta per far luce sulla vicenda. Alle Tranvie provinciali oggi, sabato, è difficile trovare qualcuno. Gli uffici sono semideserti. Un impiegato con aria circospetta, dietro il paravento dell'anonimato si lascia sfuggire qualcosa.

«E' un falso bello e buono, sentenzia, ideato male e costruito per screditare i quattromila dipendenti che fanno capo all'azienda. Quelle paghe — credo a me — da noi non esistono e poi il nostro orario normale di lavoro è di cinque ore e mezzo e non di otto com'è stato erroneamente scritto, per cui, anche ammettendo che abbia fatto in novembre 17 ore di straordinari al giorno, i conti non tornano. Mi riferisco ai calcoli d'un giornale napoletano, secondo il quale Jacuinto avrebbe lavorato ininterrottamente, riuscendo ad allungare di un'ora la giornata».

Per arrivare a un milione e 860 mila lire di «extra», Antonio Jacuinto, secondo i calcoli sui pagamenti degli straordinari alle Tranvie napoletane (3580 lire l'ora), avrebbe dovuto lavorare trenta giorni su trenta, con una media di 17 ore straordinarie al giorno. Numeri comunque spropositati che avvalorano l'ipotesi di un'allegra amministrazione aziendale, con un occhio cartievole, di particolare riguardo, per certi dipendenti. Un nuovo caso di clientelismo politico di cui avrebbero sofferto in molti.

Si sa che da alcuni mesi il sindaco, ing. Milanesi, la prefettura e l'assessorato al Bilancio e alle Finanze premevano sull'azienda tranviaria napoletana, una società per azioni di cui da tempo il Comune è l'unico azionista, sollecitando allo stesso municipio *«precise spiegazioni sulla strana situazione della gestione delle Tpn»*.

Dopo la pubblicazione su un quotidiano partenopeo del foglio-paga del capo ripartizione Antonio Jacuinto, il Comune ha inviato per la terza volta una lettera raccomandata con ricevuta di ritorno agli amministratori dell'azienda per ottenere chiarimenti sugli stipendi elargiti ad alcuni dipendenti. Le due voci «sospette» della cedola, che hanno contribuito a montare la vicenda — 1,060,000 lire legato al «superstraordinari» — potrebbero riguardare un conguaglio effettuato dall'ufficio contabilità, una somma per prestazioni extra pagate tutte insieme. Una serie di arretrati, sui quali non ci sarebbe nulla da eccepire, *«ma il fatto esiste»*, ha detto l'assessore comunale Luigi Buccico, *«quanto meno perché il pagamento è avvenuto in forma molto discutibile e senza dubbio irregolare»*.

La cedola sotto accusa, riprodotta in prima pagina dal giornale di Napoli è un complicato labirinto fitto di voci che solo un esperto dipendente delle «Tranvie» può decifrare con chiarezza. Colpisce, al termine dello «stativo», il totale delle trattenute sullo stipendio di novembre di Antonio Jacuinto. Superano il milione e mezzo, ma i numeri, per la verità, sono sbiaditi e si leggono piuttosto male. Comunque si legge che il funzionario super-pagato ha chiesto e ottenuto anticipi per oltre un milione. Gli straordinari occupano addirittura quattro caselle: due riguardano i denari percepiti a titolo di *forfait* per le festività, le altre, 1,044,000 lire, quelli guadagnati nei giorni feriali.

Poi le altre voci: stipendio, 523.235 lire, contingenza, le indennità: integrativa, di qualifica, di presenza e di grado; gli assegni familiari e la mensa. La sproporzione sul totale di oltre due milioni e mezzo in busta è evidente. La giornata prefestiva e lo sciopero di ieri dei due quotidiani napoletani hanno contribuito ad avvolgere l'episodio d'una cortina fumogena. Al comprensibile riserbo delle autorità comunali, allo ricerca di elementi concreti per far luce sull'amministrazione della dissestata azienda tranviaria, fa riscontro un caso incredibile avvenuto in una città, Napoli, dove il reddito pro capite è tra i più bassi del Paese e la disoccupazione e la sottoccupazione stanno attingendo ad indici-primato.

Giuseppe Fedi

L'incontro con il governo

Vertenza giornali trattativa ripresa

Il ministro Toros ha vagliato richieste dei giornalisti e atteggiamento degli editori Riconvocherà le parti nei prossimi giorni

(Dalla redazione romana)

Roma, 28 dicembre.

Un primo incontro interlocutorio sui problemi dell'informazione e sulla vertenza del contratto di lavoro giornalistico si è svolto, stamane, a Palazzo Chigi fra il ministro del Lavoro, Toros, il sottosegretario alla presidenza, Balzizzoni, e i rappresentanti della Federazione nazionale della stampa e della Federazione nazionale editori di giornali. Un comunicato del governo precisa: *«E' stato convenuto che le parti approfondiranno i temi in discussione e che le parti stesse verranno riconvocate separatamente nei prossimi giorni per un'ulteriore verifica delle rispettive posizioni»*.

Per il momento i rappresentanti del governo non hanno avviato una mediazione, ma hanno valutato le richieste dei giornalisti e l'atteggiamento degli editori. I dirigenti della Federazione stampa hanno insistito soprattutto sul diritto delle redazioni di essere informate su eventuali trattative per le cessioni delle testate giornalistiche, contrariamente a quanto è avvenuto recentemente e, in questi giorni, nel caso della vendita del *Globo* di Roma. A proposito di questo quotidiano, il cui direttore, Antonio Ghirelli, il direttore editoriale Fausto Coen, e il vicedirettore Mario Pirani, si sono dimessi per protesta contro il metodo seguito dall'editore, il ministro Toros convocherà nei prossimi giorni i nuovi proprietari del giornale per avere chiarimenti.

Dopo l'incontro a Palazzo Chigi, la Federazione nazionale stampa ha emesso questo comunicato: *«La giunta esecutiva e la commissione contrattuale della Federazione nazionale della stampa italiana, riunitesi subito dopo l'incontro con i rappresentanti del governo hanno valutato positivamente l'interessamento manifestato dal ministro del Lavoro e dal sottosegretario alla presidenza del Consiglio verso le richieste contrattuali avanzate dalla Fnsi per una maggiore partecipazione dei giornalisti alle scelte fondamentali nella vita delle aziende editoriali. Nei prossimi colloqui con il governo saranno verificate le aperture oggi manifestate. La commissione ha dato perciò mandato alla giunta di sostenere la lotta della categoria con un'azione sindacale opportuna, proclamando 48 ore di sciopero nazionale in date e in forme da stabilirsi e di mantenere lo stato di agitazione della categoria con rigida osservanza dei normali orari di lavoro e dei consueti turni di riposo»*.

Sempre stamane, il sottosegretario al Lavoro, onorevole Manfredi Bosco, ha avuto un incontro con i rappresentanti degli editori e dei sindacati dei poligrafici per tentare una ripresa delle trattative, interrotte nei giorni scorsi, sul nuovo contratto di lavoro della categoria. *«Dopo aver ascoltato le parti»* — dice un comunicato del Ministero del Lavoro — *l'onorevole Bosco ha invitato le rappresentanze degli editori a far conoscere le proprie posizioni in merito a quanto è emerso nel corso dell'incontro in modo da consentire una valutazione globale degli elementi che possono determinare la ripresa delle trattative»*.

Motivata la sentenza della Corte Costituzionale

Sciopero politico: perché i giudici hanno stabilito che è "legittimo,,

Il codice Zanardelli (in vigore sino al 1931) non lo puniva; una sanzione è invece prevista dal codice posteriore (varato in epoca fascista), quello di Rocco - Secondo la Corte, ora è da considerare reato solo se mira a sovvertire lo Stato o ad ostacolare la volontà popolare

Roma, 28 dicembre.

La Corte costituzionale ha stabilito che lo sciopero politico è legittimo e oggi ha spiegato, nella motivazione della sentenza, che può essere punito soltanto se viene organizzato per sovvertire l'ordinamento dello Stato o per ostacolare la volontà popolare.

Il problema, risolto oggi a Palazzo della Consulta, ha preso origine concreta (seppure da tempo al centro di ampie discussioni teoriche) da uno sciopero di protesta per i fatti di Catanzaro. Nel febbraio 1972 fu bloccata ogni attività lavorativa a Montalcone: *«Per dare — fu spiegato ufficialmente — pubblica testimonianza di attaccamento ai valori della Resistenza e della democrazia contro ogni ritorno a metodi e ideali che la storia e la coscienza civile del popolo italiano hanno condannato»*. Gli organizzatori della manifestazione furono incriminati correndo il rischio, secondo il codice penale, di essere condannati con la reclusione sino a un anno e con la multa non inferiore a 400 mila lire.

Il pretore di Montalcone nel momento di pronunciare la sentenza ha avuto qualche perplessità ed ha preferito rivolgersi alla Corte Costituzionale. Se è stato ritenuto legittimo lo sciopero per finalità economiche — questa, nella sostanza, la sua tesi — perché non dovrebbe essere ritenuto ugualmente legittimo lo sciopero politico che spesso si identifica con quello economico? Infatti, uno sciopero politico spesso si risolve in una pressione nei riguardi dei pubblici poteri per stimolarli ad accogliere determinate rivendicazioni o mutare un determinato indirizzo politico che può essere tradotto in un miglioramento delle condizioni per il lavoratore.

La Corte Costituzionale, seppure in parte, ha dato ragione al magistrato di Montalcone e comunque ha chiarito le perplessità che in quello settore su questo specifico argomento sono sempre esistite.

Dopo avere ricordato che il codice Zanardelli in vigore sino al 1931 non puniva affatto lo sciopero politico e che una sanzione è stata invece prevista da quello Rocco, i giudici costituzionali hanno osservato nella loro sentenza: *«Lo sciopero acquista rilievo costituzionale in una duplice direzione: come specifico strumento di tutela degli interessi che fanno capo ai lavoratori ed in tale caso il suo esercizio non può dare luogo ad alcuna conseguenza sfavorevole per coloro che vi partecipino; e come manifestazione di una libertà che non può essere penalmente compressa se non a tutela di interessi che abbiano rilievo costituzionale»*.

La norma penale che punisce lo sciopero anche *«per fini non contrattuali»* — secondo la Corte costituzionale — fa riferimento, senza dubbio, a manifestazioni nelle quali l'astensione collettiva dal lavoro è *«esercizio di un vero e proprio diritto»* garantito dalla Costituzione. Vi rientrano, cioè, anche gli scioperi che, caratterizzati *«dal fine di tutelare interessi che possono essere soddisfatti soltanto in atti di governo»* indubbiamente sarebbero politici. La conseguenza che i giudici costituzionali hanno tratto da questa constatazione è una sola: che la norma del codice penale non è legittima.

Esiste una tesi per cui lo sciopero potrebbe essere punibile se *«diretto a sollecitare i poteri politici»*. I giudici costituzionali hanno ritenuto che questa tesi non ha fondamento perché — hanno osservato — *«ammettere che lo sciopero possa avere il fine di richiedere la emanazione di atti politici non significa affatto incidere sulle competenze costituzionali rendendone partecipi i sindacati, né significa dare ai lavoratori una posizione privilegiata rispetto ad altri cittadini. Significa soltanto ribadire quanto dalla Costituzione già risulta: essere cioè lo sciopero un mezzo che, necessariamente valutato nel quadro di tutti gli strumenti di pressione usati dai vari gruppi sociali, è idoneo a favorire il perseguimento dei fini della norma costituzionale per cui è compito della Repubblica rimuovere gli ostacoli di ordine economico e sociale che, limitando di fatto la libertà e la uguaglianza dei cittadini, impediscono il pieno sviluppo della persona umana e l'effettiva partecipazione di tutti i lavoratori all'organizzazione politica, economica e sociale del Paese»*.

Guido Guidi

Consegnato a Cgil-Cisl-Uil

L'appello dalla Spagna di dieci detenuti politici

(Dalla redazione romana)

Roma, 28 dicembre.

Un appello ai lavoratori italiani perché sostengano la liberazione dei detenuti politici spagnoli è stato consegnato ad una delegazione della Cgil-Cisl-Uil e delle Acli che è stata a Madrid dal 19 al 23 dicembre, dove ha avuto incontri con esponenti del sindacalismo libero spagnolo. Il drammatico documento è stato scritto nelle carceri di Carabanchel (Madrid), ed è firmato da Marcelino Camacho e da nove suoi compagni, che, un anno fa, furono condannati a pene varianti da 12 a 20 anni di reclusione e saranno prossimamente giudicati dal tribunale supremo. *«Siamo consapevoli che l'annullamento del processo e la nostra liberazione* — dice fra l'altro l'appello — *siano possibili soltanto grazie a una energica protesta portata avanti a tutti i livelli dalla classe operaia e dagli altri settori democratici di tutti i Paesi»*.

I sindacalisti italiani hanno potuto, per la prima volta, incontrarsi in un ristorante madrileno con dirigenti del movimento sindacale non ufficiale spagnolo e hanno tenuto una conferenza stampa alla quale erano presenti le dieci maggiori testate controllate dal governo franchista. Queste circostanze, a giudizio dei sindacalisti italiani, dimostrano che il regime deve fare concessioni al movimento democratico, che opera soprattutto nelle fabbriche e nelle università spagnole. *«L'ora della liberazione del nostro popolo è giunta* — scrivono i prigionieri politici nel loro appello — *ma il fascismo è ancora al potere»*.

Un documento del comitato per la difesa dei prigionieri politici uruguiani, diffuso oggi a Roma, denuncia che oltre a cinque studenti uccisi il 20 dicembre a Montevideo, un altro giovane uruguiano, Raul Feldman Palatnik, è stato assassinato martedì scorso a Buenos Aires.

VOI E NOI

Un Paese che diventa Sud

«L'Italia sarà ciò che il Mezzogiorno sarà». La previsione, formulata più di un secolo fa da Mazzini, veniva ricordata di continuo da Giustino Fortunato, lo studioso che andava a piedi e a dorso di mulo per le contrade più impervie dell'Irpinia o dell'Aspromonte allo scopo di documentarsi direttamente sulle condizioni del Meridione. Fu la polizia fascista a far tacere Fortunato e gli altri meridionalisti: e per venti anni «la questione meridionale» venne ignorata e in questo modo cancellata dalla coscienza della nazione. Col ritorno della democrazia, il problema riemerse in tutta la sua importanza, e un quarto di secolo fa si pensò di risolverlo con l'istituzione della Cassa del Mezzogiorno. Lo strumento si è dimostrato inadeguato e oggi tutti, dalla classe dirigente ai sindacati, si rendono conto che il problema di raccordare il Sud al Nord è prioritario rispetto agli altri problemi, è per davvero «il problema dei problemi».

Qui non sto a fare il processo al passato e neppure al presente. Dico solo che fu un vero peccato non avere affrontato il problema con un impegno e una onestà maggiori negli anni in cui l'economia italiana trova benissimo, al punto di apparire miracolata. Allora prevalsero invece la miopia e la spensieratezza. C'erano molti disoccupati nel Sud e i meridionali vivevano poveramente? Ebbene, non dovevano fare altro che emigrare dove c'era la prosperità, nei paesi stranieri o nel «triangolo industriale». In questa maniera, con tanta sbadata imprevidenza, «la questione meridionale» non poteva non aggravarsi: e nel contempo crea nuovi, spinosi problemi nelle regioni industrializzate.

Ma veniamo a oggi, alle molte inquietudini suscitate dalla crisi economica. Mi trovo in Sicilia, cerco di vedere da vicino realtà trascurate o malnote, e di fronte a certe situazioni l'ammonimento di Mazzini mi si presenta all'immaginazione come un banco di nuvole nere che avanza rapido sul nostro Paese.

Non ritengo di esagerare. Considerate per un momento quel che sta avvenendo intorno alle miniere di zolfo delle province di Agrigento e di Caltanissetta. La storia è vecchiotta, ma gattopardescamente riesce a mantenersi pur sempre fresca, giovanile. E come accade spesso, al centro vediamo un ente pubblico, la Sochimisi.

In cifre arrotondate, i 5300 zolfatai ricevono salari per un totale di sei miliardi l'anno ed estraggono quantità di zolfo via via minori: 325 mila tonnellate nel '70, 221 nel '71, 153 nel '72 e 104 nel '73. Chiaramente l'estrazione dello zolfo nella Sicilia è destinata a cessare presto. Già oggi se ne vende molto poco: il fatturato parla di circa mezzo miliardo di lire l'anno. Or bene, sapete quanto costa complessivamente l'ente per le miniere di zolfo, la Sochimisi? Ventisei miliardi l'anno. Sì, avete letto bene: da una parte si spendono 26 miliardi di denaro pubblico per tenere in vita un ente regionale, e dall'altra si incassano 500 milioni lordi.

Ma come sparzare via questo vecchio mucchio di sperperi e di parassitismi? Molte e complesse sono le proposte che si dibattono da anni. Una delle più attuali e suggestive consiste nel sopprimere la Sochimisi e nel fare assorbire i 5300 zolfatai da un ente regionale che ha una consistenza finanziaria molto maggiore, l'EMS (Ente minerario siciliano). In questo modo gli zolfatai diventerebbero praticamente dipendenti pubblici e acquisterebbero la sicurezza del salario, ci sia o no lavoro nelle miniere.

Francamente tutta questa storia non mi va giù, ma non me la sento di scandalizzarmi per le richieste degli zolfatai siciliani. Mi dia piuttosto che la tendenza è generale: dove più e dove meno, dappertutto la moltitudine dei lavoratori che aspirano a mettersi al riparo sotto un pubblico ombrello. La pressione, la ressa, è incessante. Oggi se una azienda privata versa in cattive acque, subito si fanno avanti i sindacati ed esigono che sia incorporata dall'Iri, Eni, Egam o altri enti sovvenzionati con denaro pubblico.

Questa è la realtà. La gente ha paura della crisi economica, di restare disoccupata e d'istinto cerca un rifugio qualsiasi nel pubblico impiego. Per dirla tutta, la mentalità degli italiani si sta meridionalizzando. E se non si troverà il modo di invertire questa tendenza, non passerà molto e l'Italia sarà ciò che il Mezzogiorno è già oggi, precisamente quello che prevedeva Mazzini nel secolo scorso. E così, allora, non esisterà più una «questione meridionale»: dalle Alpi alla Sicilia il nostro sarà un paese tutto meridionale, un paese povero, che si stacca dall'Europa come una foglia morta e si accosta all'Africa, con la tepida speranza di accaparrarsi un po' di benevolenza da parte dei paesi che la natura dotò di ricchi giacimenti di petrolio.

Nicola Adelfi

Di notte a Milano

Attentato in una scuola

(Dal nostro corrispondente)

Milano, 28 dicembre.

(g.m.) Bomba, la scorsa notte all'Iti, tecnico commerciale Zappa, in viale Marche 71, una delle scuole politicamente più agitate di Milano: un *commando* di estremisti di destra ha fatto scoppiare una bomba ad alto potenziale nel deposito rifiuti: sono crollate le pareti della mensa e andati in frantumi quasi tutti i vetri dell'edificio. Non si lamentano vittime. I danni assommano a parecchi milioni. Nel giardino dell'istituto sono stati trovati parecchi volantini firmati *«Legione Europa»*, un'organizzazione fascista recentemente costituita.

L'attentato è stato compiuto alle 2,30. Antonio Carovelli, 47 anni, custode dell'istituto, che abita in un piccolo appartamento in un'ala dell'edificio, è subito accorso quando ha visto il fumo uscire dai locali della mensa ha dato l'allarme.

Nel giardino sono stati trovati i volantini di «Legione Europa»: dicono che *«la lotta continuerà perché il comunismo sia sconfitto»* e che *«la scuola non sarà mai dei rossi»*.

ISTITUTO BANCARIO ITALIANO

DIREZIONE CENTRALE - MILANO

La banca dove si è tra amici

Quando Schoenberg incontrò Puccini

C'è un episodio di storia musicale che viene rinvangato fino alla sazietà in quest'anno che per combinazione accomuna il cinquantesimo anniversario della morte di Puccini col centesimo della nascita di Arnold Schoenberg. E' quello del viaggio che Puccini compì, il 1° aprile di quell'ultimo suo anno di vita, dalla villa di Viareggio a Firenze, in compagnia dell'amico Guido Marotti, per ascoltare alla Sala Bianca l'esecuzione del *Pierrot lunaire*. Gli agiografi dell'uno e dell'altro musicista lo raccontano in toni di compiacimento, traendone motivo di ulteriore ammirazione per i rispettivi santi, i quali avrebbero dato prova, l'uno, di tanta alacrità ed intelligenza artistica da muoversi per ascoltare un lavoro musicale che allora veniva generalmente deriso ed insultato, l'altro, di tanto benevola condiscendenza da degnarsi di scendere un momento dall'empireo della sua « musica riservata » per ringraziare il maestro lucchese d'essere venuto al suo concerto, e fornirgli perfino la partitura del *Pierrot lunaire*, affinché potesse seguirne meglio il discorso.

Lo rievoca ora, quest'episodio, Leonardo Pinzauti, nella sua agile biografia pucciniana (Ed. Vallecchi), ricorrendo alle testimonianze, lievemente discordi, come spesso accade, di due che ne furono testimoni oculari: del Marotti stesso, dal quale veniamo a sapere quale fu l'impressione riportata da Puccini (che « *la musica di Schoenberg sarebbe sempre stata vomitata dall'orecchio umano, almeno fino a quando l'organo auditivo non avesse subito trasformazioni radicali* »); e di Casella, che seguiva la *tournée* organizzata attraverso otto città italiane dalla Corporazione delle Nuove Musiche, di cui egli stesso era promotore e fondatore. A Torino il concerto fu eseguito due volte, il sabato 5 e domenica 6 aprile, nella piccola ma armoniosa sala del Liceo Musicale (ora Teatro Gobetti), come si rileva dal recente volume documentario sull'attività musicale della Pro Cultura Femminile (*La Pro Cultura e la musica a Torino 1919-1974*), e il curatore del volume, Enrico Bassi, ricorda l'inescusabile silenzio che i giornali cittadini mantennero sull'imbarazzante concerto.

In fondo, l'untuosa ammirazione di cui i biografi dei due musicisti circondano l'episodio fiorentino si giustifica almeno in parte con la sua eccezionalità. Che un musicista percorresse cinquanta chilometri in automobile per andare a sentire la prima esecuzione italiana del *Pierrot lunaire*, non dovrebbe essere considerato un eroico titolo di merito, in un ambiente musicale civile. Ma il fatto è che Puccini fu l'unico a muoversi per quell'occasione, in un'epoca in cui Ildebrando Pizzetti scriveva di Schoenberg: « *Oltre che un disgraziato, egli è anche, in quanto musicista, uno inventariato* ». Se questo era il giudizio di un Pizzetti, figurarsi Mascagni, Giordano e compagnia bella! Sicché Puccini, anche se non gradì il *Pierrot lunaire*, si comportò tuttavia come una mosca bianca quando si mosse per andarlo a sentire.

Dall'altra parte, non sembra che ci sarebbe da fare tante meraviglie per un atto di cortesia così elementare come fu quello di Schoenberg, di ringraziare il celebre operista per l'interesse dimostratogli con la sua visita. Ma il fatto è che Schoenberg non era sempre così cortese verso i colleghi. Sono di quegli anni, o pochissimo dopo, i testi di quelle *Drei Satiren* op. 28, per coro a cappella, dove il maestro viennese fa mostra di velenoso *persiflage* l'altra tendenza della musica contemporanea, quella strawinskyana del neoclassicismo, prendendo in giro il «piccolo Modernsky» che si è fatto fare dal parrucchiere una testolina alla bebé, e con la sua parrucca di « *autentici capelli falsi* » sembra proprio « *tutto il papà Bach* », almeno quale se lo immagina lui.

Di questo livore intollerante e litigioso si viene a conoscere ora un altro documento, contenuto nel volume *Analisi e pratica musicale* (Ed. Einaudi), in cui il musicologo ceco Ivan Vojtech presenta, tradotti da Giacomo Manzoni, una messe di scritti schoenberghiani inediti o sconosciuti, che la figlia del compositore, Nuria Nono, ha con infinita pazienza raccolto e fotocopiato dalle carte di famiglia conservate a Los Angeles. E' un manoscritto intitolato *Il fascismo non è un articolo di esportazione*, nel quale Schoenberg replica a un saggio di Casella, *Modern music in Italy*, pubblicato nel 1934 dalla rivista americana *Modern Music*. D'accordo, Schoenberg ha perfettamente ragione sul fondo della questione. Egli coglie Casella proprio nel momento meno favorevole della sua evoluzione, quando s'illudeva che fosse venuto per l'arte moderna il momento del « *ritorno alla normalità* », e quel grande maestro che fu Schoenberg, uno di quei rinnovatori che non smobilitano mai, membro *ad honorem* anche lui di una generazione per cui non c'è congedo, ha il coltello per il manico. E fino a un certo punto si può anche comprendere l'umana amarezza di un grande che si sente incompreso, sputacchiato, deriso e vede gli artisti d'un'altra tendenza (Strawinsky) far fortuna. Il drammatico titolo d'uno di questi inediti è: *Come il mio stile mi isolò*.

Ma le sue buone ragioni Schoenberg le sciupa col malanimo ostinato che mette nella polemica, e anche con qualche strafalcione storico, parlando dell'« *aspra polemica tra lullisti e piccinnisti* », quando le polemiche musicali francesi nel Settecento furono tra piccinnisti e gluckisti, oppure tra lulliati e fautori di Rameau. Le sciupa quando, accennando a « *certi principi politici* » nei quali s'integrava la nuova ideologia caselliana del « *ritorno all'ordine* », ritiene opportuno di precisare tra parentesi: « *di cui non ho la massima stima* »! Ma chi glie lo faceva fare? Lui viveva in America, che bisogno aveva di lustrare gli stivali a Mussolini? E le sciupa, anche, quando monta in cattedra, con quella pedanteria di cui era maestro, nonostante la pretesa originalità della sua concezione musicale, per ritrarre un «errore» nel *Quartetto* di Casella che — vedi caso — si accompagnava al *Pierrot lunaire* nei concerti di quella famosa *tournée* italiana promossa da Casella stesso.

L'errore sarebbe, stando alla traduzione italiana, « *di non introdurre la tonica dopo lo sviluppo prima che ricompaia, con la ripresa, il primo tema* ». Bisognerebbe poter consultare l'originale, perché sembra verosimile che si debba leggere il contrario, e cioè che il rimprovero sia di avere richiamato la tonica prima della ricomparsa del primo tema. Ma comunque stia la cosa, accidenti! fa uno strano effetto vedere questo satanasso che ha sconvolto tutte le abitudini musicali, questo Copernico che ha fatto tabula rasa della tonalità e delle sue leggi, dar di piglio alla matita blu per correggere il compito allo scolaretto. Manco a dirlo, avrà avuto ragione lui, anche questa volta, perché — a quanto assicurano — Casella si persuase e pubblicando il *Concerto per quartetto* fece sparire l'incriminato « do grave del violoncello ». Ma c'è modo e modo di aver ragione, e Schoenberg aveva spesso un brutto modo.

Non sentiva per niente la solidarietà che legava gli artisti moderni contro il filisteismo dei conservatori, e che negli opposti campi affratellava per esempio musicisti come Alban Berg, Casella e Milhaud. Quando morì Puccini scrisse a Casella una bella lettera di rammarico (« *sono rimasto orgoglioso di aver suscitato il suo interesse* »), perché Puccini gli era ultimamente lontano che non gli dava nessun fastidio. Ma Strawinsky e Casella li trattava a pesci in faccia senza remissi. Sembra di vedere il gigantesco Golia del Partito Comunista Italiano dopo la Liberazione, quando aveva paura di essere scavalcato a sinistra dal piccolo Davide del Partito d'Azione, e votava l'articolo 7 per tenersi buona la Democrazia Cristiana.

I veri nemici, Casella e Schoenberg, Webern e Strawinsky, li avevano comuni, ed erano i firmatari del famigerato manifesto che apparve il 17 dicembre 1932 nella terza pagina del *Corriere della Sera* per invocare un ritorno alle sane tradizioni nazionali della musica italiana contro il cosmopolitismo cerebrale della musica moderna. Si chiamavano: Respighi, Malé, Pizzetti, Zandonai, Gasco, Toni, Pick-Mangiagalli, Guerrini, Napoli e Zuffellato. Mancava, chissà come, Adriano Lualdi. Viceversa Franco Alfano, ch'era stato arruolato d'ufficio senza essere consultato, informato in tempo utile riuscì a far togliere una firma che non aveva mai dato.

Massimo Mila

INCHIESTA SUI GIOVANI CHE FANNO POLITICA

Sotto la disciplina del pci

A Bologna, dove il partito coincide con il potere locale, la posizione delle ultime leve è più facile e insieme più faticosa - C'è la forza orgogliosa di una tradizione familiare e associativa; c'è il sospetto di una scelta obbligata, oltre le crisi di generazione

(Dal nostro inviato speciale)

Bologna, dicembre.

Alla Bolognina, il quartiere popolare dietro la stazione ferroviaria, la sezione del partito ed il circolo della federazione giovanile comunista stanno in cima a tre rampe di scale, in piazza dell'Unità. C'è anche una saletta cinematografica: qualche giorno fa hanno presentato il film I sovversivi dei fratelli Taviani (1967). « E' stato interessante vedere i problemi di una volta », dice Otello Onofri, 19 anni, responsabile di zona della Fgci. Nel film si discute sulla crisi degli intellettuali di sinistra e sul trauma emotivo che seguì la scomparsa di Togliatti. « E' giusto. Il cinema — dice Onofri — serve al dibattito politico, altre che allo svago ».

Una vecchia custode entra in punta di piedi e spalanca la finestra che dà sulla piazza. E' una mattina fredda e pulita, si vede sul marciapiede la tenda degli operai dell'Enel, con gli striscioni e i cartelli: solidarietà per i lavoratori che autoriducono le bollette. « Ho cominciato a fare politica a sedici anni — ricorda Onofri —. A quell'età o ti impegni o entri nel gruppo degli indifferenti. Adesso mi sono iscritto alla facoltà di ingegneria. I miei propositi sono di esercitare la professione, ma se il partito me lo chiederà, farò volentieri anche il funzionario. Alcuni operai del quartiere sono arrivati alle soglie del Parlamento: per disciplina, non per ambizione ».

Onofri guarda l'orologio, fra mezz'ora comincia la lezione all'Università. « Qui nel quartiere — dice — abitano 46 mila persone, e ci sono tre istituti superiori con seimila allievi. Mancano le infrastrutture per i giovani, soprattutto il verde. Ora il Comune ha promesso un parco sull'area di una caserma abbandonata ». La Bolognina è terra di frontiera anche per l'amministrazione comunale, che si è distinta nell'opera di salvezza del centro storico. « E' tutta popolazione operaia — annota Onofri —. Ci sono piccole e medie industrie: il problema del lavoro comincia presto. Ma molti compagni gli studi, come me. Ci si può iscrivere alla federazione comunista a quattordici anni, se ne esce a ventuno, se non si è dirigenti ».

Mutare il mondo

Siamo scesi in strada e ci avviamo lungo il ponte della ferrovia, verso il centro. I gruppi extraparlamentari una buona sede organizzate nel quartiere: lavorano con le scritte murali, con i volantini, ai cancelli delle fabbriche. Perché un ragazzo si iscrive al partito? Il nostro interlocutore diciannovenne sorride appena, aggiustandosi gli occhiali senza montatura: « Beh, io credo che la politica trasformi il mondo ». E si fa politica solo nel partito.

Il secondo interlocutore di diciannove anni lo troviamo in via Barberia, oltre lo scalone del vecchio palazzo dove ha sede la federazione provinciale comunista. Finalmente è una ragazza (la prima in questa breve indagine sui giovani nei partiti): Giuseppina Del Mugnaio, matricola di filosofia, guida la commissione femminile della Fgci, istituita da appena due mesi. La freschezza dell'impegno si vede nell'oratoria fitta e nella vivacità dei gesti. E' stata lasciata libera per il nostro colloquio una saletta: quelli che prima l'affollavano ora discutono in corridoio, senza alzare la voce.

« Sì, certo — dice la Del Mugnaio — la commissione è nata per una necessità reale, e sta andando assai bene, in modo superiore alle speranze. Abbiamo l'appoggio del partito e delle compagne in federazione ». Si tratta di una resa ai temi femministici? Spiega: « Siamo su posizioni diverse, abbiamo una visione generale, non incentrata sui rapporti tra uomini e donne. Del resto, lo disse anche Togliatti: il problema della donna è quello di tutta la società ». Ripete con fermezza le tesi del partito anche intorno all'aborto: « Noi vogliamo la legalizzazione, non la liberalizzazione. Chiediamo che sia garantita l'assistenza medica e sociale alle donne che abortiscono. Soprattutto ci interessa il modo di prevenire l'aborto, l'educazione sessuale, l'informazione sui contraccettivi ».

Le loro donne

Che cosa farà Giuseppina dopo la laurea? « Vorrei dedicarmi al lavoro politico, essere attiva nel partito. Nonostante sia più consapevole dei propri problemi, oggi la donna è ancora emarginata dalla vita pubblica ». Sottolinea con un sorriso di desolazione che anche nei gruppi extraparlamentari le donne tacciono « per cedere il posto e il ruolo » ai maschi egocentrici ». Conclude con una amara previsione: « La crisi economica risospingerà le donne in casa, costringendole alla funzione di forze di riserva, di manodopera subalterna all'interno del sistema ». Per sorridere questo: « Essere moglie, madre e lavoratrice in pari grado ».

Prima che vent'anni a Bologna i giovani socialisti di Milano si avevano arruolato: « Va a trovare i compagni comunisti? E' una situazione grigia, se ne accorgerà ». Per grigia intendevano una realtà strettamente legata alla disciplina di partito, senza iniziative autonome, senza sfoci in contrapposizione dialettica con i maggiori. I giudici milanesi, per conto proprio non immuni da vizi, rimproverano ai comunisti di non esistere fuori del pci. Raccoglievano nel ritratto in grigio anche le insofferenze dei gruppi non parlamentari, ai quali sembra che la politica dei giovani comunisti ricalchi con pesantezza la linea « revisionista » e compromissoria dei padri. Dentro un quadro di scelte bloccate e inderogabili, i giovani non sarebbero che lo specchio attenuato, l'anticipo degli adulti.

Le accuse e la provocazione fra compagni contengono una parte perfino ovvia di verità; ma non bastano, per scarsità di tinte e di ombreggiature, a suggerire un ritratto. A Bologna il pci coincide con il potere locale; i ceti medi, commercianti, artigiani, impiegati, votano pci; le iniziative culturali sono spesso di fonte comunista. La posizione dei giovani dentro il partito sembra qui più facile e insieme più faticosa che altrove.

Più facile per la trepida connivenza dell'ambiente familiare, per la forza della tradizione associativa e cooperativa, per il favore di una città che non conosce le forti tensioni sociali portate dalla grande industria e le larghe immigrazioni. Il rapporto col potere non produce frustrazioni, perché legato all'ente locale, ai problemi cittadini che il partito discute in proprio, mentre rimane libero, anzi doverosa, la polemica col governo centrale. La contrapposizione con il centro è sollecitata dalla fierezza comunale ed insieme temperata e indirizzata dalla consuetudine con la cosa pubblica.

Ma essere giovani comunisti a Bologna è anche faticoso, per il rispetto di una scelta obbligata, per la pianificazione degli impegni che esclude dalle grandi crisi generazionali e vincola ai bisogni tattici del partito. Secondo i cultori del costume locale, l'aspirazione del bolognese medio dovrebbe essere quella di protestare da giovane e di tornare da vecchio.

La storia della federazione giovanile comunista è significativa di un'impasse solo da poco superata. Dopo il '68, con la violenta proclamazione di indipendenza intellettuale da parte degli universitari e la loro richiesta di una politica creatrice, la Fgci come organizzazione e come tipo di esperienza ebbe una profonda crisi. Calarono gli iscritti, si annullò il dialogo con gli studenti, sembrò d'improvviso in forse la consapevolezza del proprio ruolo. Oggi i nuovi militanti si chiamano Otello Onofri e Giuseppina Del Mugnaio, non hanno ancora vent'anni, rappresentano una società modificata, meno immaginosa, ma più in crisi. E' un panorama nel quale il partito ha anche una funzione rassicurante, di garanzia sui propri diritti, di civile mediazione imparata dal dibattito e dalla storia.

« E' chiaro, ci poniamo degli interrogativi su noi stessi », dice Mauro Zani, segretario provinciale della Fgci. « La prima domanda riguarda la struttura. Che cos'è una organizzazione giovanile? Perché è bene tenerla? Con quali scopi? ». Zani ha venticinque anni, un diploma e un'esperienza di lavoro in fabbrica. E' un « vecchio », è l'unico ex-lavoratore in un direttivo composto da studenti. I giovani operai « saltano » la Fgci, preferendole il peso del sindacato e del partito: la giudicano un'area di parcheggio per non occupati.

« Invece non deve trattarsi di una zona franca — dicono Zani e i suoi compagni — ma di uno strumento col quale il partito ricerca e chiarisce i problemi dei giovani ». Ma esiste in politica una condizione giovanile? Un privilegio o uno svantaggio di generazione? I comunisti bolognesi hanno dedicato un convegno al tema controverso, e gli interventi sono stati ineccepibili. « La gioventù è certamente quella che più soffre della grave crisi generale in cui si dibatte la nostra società. Crisi che si esprime in serie difficoltà economiche, in una diffusa incertezza sul domani, in un marcato svuotamento dei valori morali, culturali, di costume e talvolta anche in uno stato di abbandono: la droga, ad esempio ». All'analisi generale s'aggiunge l'avvertenza cittadina: « L'aspirazione ad un lavoro sicuro e ben retribuito è senza dubbio una delle più diffuse anche tra la gioventù bolognese, in particolare tra le ragazze ». Dunque sui temi della scuola (che non qualifica e non prepara) e della prima occupazione può opportunamente esercitarsi una federazione giovanile di partito.

I comunisti di Bologna sono gli unici che ammettono di avere studiato il problema del voto ai diciottenni anche come pratico di proselitismo elettorale. Si tratta di caricare la macchina esistente (145 circoli in provincia) di nuovi mezzi quanto ai modi e alla misura della propaganda: sia festival, Aim, feste dell'Unità, dibattiti. La Fgci serve al partito come antenna verso il mondo studentesco, e come scuola di quadri. Si capisce perché venga favorita e incoraggiata, anche se è struttura minoritaria.

Il vincolo di disciplina facilita anche gli esperimenti, addolcisce le resistenze: a Bologna i giovani sono tutti disposti al compromesso storico, cercano i contatti con i cattolici delle parrocchie. Traducono il disegno politico quasi in un'opera di complicità e di riscatto. Uno dice tranquillamente: « La sconfitta sul divorzio ha certo giovato ai democristiani, ha chiarito gli equivoci ». La comprensione dei nostri interlocutori giunge al punto di risparmiare qualunque frecciata ai fianchi della dc (che pure ci espone con ideale larghezza), mutandone in bene perfino gli errori.

Può darsi che il lettore, a questo punto, voglia una conclusione tipologica sui giovani comunisti di Bologna: gli sembra d'aver colto in fondo alle loro parole un'ombra di rarefazione senile, un nodo di freddezza che contrasta almeno con i luoghi comuni bolognesi. Forse la contraddizione supera la mura cittadine: all'amore per la buona tavola e gli incontri privati questi giovani mostrano di aggiungere una semplice e abbandonata fiducia nella politica (nelle sue regole e nei suoi obblighi) che altrove s'è trasformata in cinismo e giuochi di corrente.

Stefano Reggiani

Lo zampognaro di via Condotti

Roma. Tra la folla abbastanza diradata delle festività, resiste la tradizione dei pastori d'Abruzzo (Foto Team)

IN PERICOLO STAGIONALI E FRONTALIERI ITALIANI

Tanti danno l'addio a Lugano

(Dal nostro inviato speciale)

Lugano, 28 dicembre.

Anche la Svizzera vacilla. E' sempre stata considerata, economicamente, un punto fermo, un'ancora. Tempi passati. « *Non dobbiamo drammatizzare* — dice Jean-Pierre Bonny, direttore dell'ufficio federale dell'industria, delle arti, del mestiere e del lavoro — *ma dobbiamo ammettere che in alcuni settori c'è una grande recessione: edilizia in primo luogo, poi tessili, arti grafiche, turismo. Una commissione appositamente nominata sta studiando i modi di rimunare il lavoro, evitare la disoccupazione. Certo non si potranno fare miracoli. Ovviamente daremo la priorità alla protezione della manodopera indigena* ».

I primi colpiti

Indigena, naturalmente, sta per svizzera. Ecco quindi i molti e giustificati allarmi fra i nostri emigrati. I lavoratori elvetici hanno un'ottima valvola di sicurezza che li protegge: prima che perdano il posto loro, saranno respinti al Paese di origine gli stranieri, quelli che in definitiva hanno decisamente contribuito alla realizzazione del miracolo economico svizzero. Maggiormente in pericolo sono gli stagionali e, subito dopo, i frontalieri (complessivamente 300 mila alla fine dell'agosto scorso, dei quali almeno la metà italiani). Gli stagionali un tempo lavoravano undici mesi all'anno, da febbraio o marzo a metà dicembre. Dopo le restrizioni sulla manodopera straniera decise con decreto federale, il periodo si è ridotto a nove mesi. Ma il contratto, già al momento della partenza, veniva rinnovato per l'anno dopo e quasi sempre con miglioria. Ora, invece, la situazione si è capovolta: non si parla di rinnovo, si parla invece, eventualmente, di un ritorno al lavoro a condizioni salariali peggiorate.

Nei giorni scorsi da Zurigo, da Berna, da Lugano sono partiti i treni speciali degli stagionali che rientravano ai Paesi d'origine per la fine del contratto. Erano i treni dell'amarezza e della vana speranza, portavano gente che andava a riabbracciare i parenti, in occasione delle festività, con il cuore gonfio di cupa incertezza. Sono rientrati in Italia 150 mila italiani. Sicuramente 40 mila non torneranno fra due o tre mesi, come invece spererebbero. A tutti o quasi tutti è stata fatta una promessa: « *Vi spediremo una lettera, vi manderemo a chiamare* ». Lettera che in molti casi non arriverà.

Dice Felice Lazzarotto, segretario della Società svizzera Impresari e Costruttori: « *Nel Canton Ticino, limitatamente al settore dell'edilizia, si registrerà l'anno prossimo una riduzione di tremila lavoratori su diciassettemila* ». Tremila che saranno sottratti interamente ai cinquemilacinquecento stagionali. I motivi, ovviamente, sono quelli della recessione. Scrive Willy Messmer, presidente della citata Società, in un « appello » inviato nei giorni scorsi alle ditte affiliate: « *Nell'edilizia e nel Genio civile le riserve di lavoro calcolate al 1° luglio '74 hanno registrato un regresso reale del 34% e rapportate a quelle del luglio '72. E la situazione continuerà a deteriorarsi nel corso dell'anno prossimo* ».

L'appello dà inoltre questi suggerimenti: « *Se il proprietario dell'impresa si vede obbligato a proseguire l'attività della sua azienda con un volume di lavoro sensibilmente ridotto, la riduzione dell'effettivo dei collaboratori va preparata con la massima cura. Sono da evitare licenziamenti spettacolari. Una adeguata riduzione della mano d'opera straniera dev'essere prevista già all'inizio dell'anno* ».

Tagli ai salari

Si parla di tagli al salario, come s'è detto. Afferma Werner Carobbio, segretario del partito socialista autonomo: « *Ciò è chiaro che almeno quarantamila stagionali non torneranno; le sorti di altri centotrentamila saranno segnate negativamente ai primi del '75, perché, oltre al settore dell'edilizia, è molto in crisi quello tessile. E chi torna ha la prospettiva di guadagnare meno. So di certi datori di lavoro che hanno indirizzato ai loro dipendenti delle lettere con la quale li informano della difficile situazione economica; e alla fine fanno una proposta per evitare il licenziamento: accettare una paga ridotta. Talvolta la riduzione è di mezzo franco all'ora, in altri casi di più. Ad un muratore pagato 12 franchi si propone una riduzione di 1 franco o 50* ».

Accadono fatti che si ritenevano impensabili nella opulenta Svizzera. In una fabbrica metalmeccanica della zona di Bellinzona, la Cattaneo, non c'era liquido per pagare le tredicesime: maestranze e direzione si sono accordate sulla corresponsione di un 60% adesso e il rimanente 40% a gennaio. La Fatati, abbigliamento, di Quartino (Locarno), ha proposto licenziamenti. S'è raggiunto un accordo: nessuno verrà licenziato, ma gli operai rinunceranno all'aumento di paga che era già programmato per il 1975. Altrove è accettato di lavorare mezz'ora in più senza essere pagati. C'è chi cerca di attenuare la portata di questi provvedimenti facendo notare che le diminuzioni vengono applicate su paghe che sono al di sopra dei minimi contrattuali: cioè, si toglie una parte di quello che si era concesso in più.

Le cose non vanno certamente bene, ma non è improbabile che allora ci sia chi approfitta del senso di smarrimento che pervade la classe lavoratrice per instaurare dei contratti sotto banco. « *Il fatto è che siamo tra l'incudine e il martello* — dice uno stagionale siciliano, padre di quattro bambini —. *Se perdiamo questo posto, al paese nostro non troviamo certamente un altro lavoro. E per di più noi stagionali e frontalieri, una volta senza occupazione in Svizzera, non godiamo nemmeno dei diritti di assistenza e di disoccupazione: ne siamo esclusi qui, nella Confederazione, e in Italia* ».

Remo Lugli

Altri 10 "frontalieri" licenziati in Svizzera

(Dal nostro corrispondente)

Domodossola, 28 dicembre.

(a. s.) Altri dieci operai ossolani sono stati licenziati in questi giorni dall'« Alusuisse », una grossa industria siderurgica svizzera con stabilimenti a Steg e Chippis, nel vicino Canton Vallese. I motivi addotti dall'azienda sono « *l'insufficiente rendimento e l'alto numero di assenze dal lavoro* », sale così a un centinaio il numero dei frontalieri ossolani che finora hanno perso il posto di lavoro in Svizzera.

Questi dati sono stati comunicati oggi dal presidente dell'associazione frontalieri di Domodossola Giuseppe Pietrobelli che ha sollecitato l'adozione di « *misure urgenti e straordinarie come uno speciale sussidio di disoccupazione, per i lavoratori licenziati in Svizzera che rimangono privi di ogni forma di assistenza e perdono persino il diritto alle prestazioni mutualistiche* ».

Intanto, dopo la riunione di sindaci e amministratori dell'Ossola e del Canton Vallese che si è tenuta recentemente a Briga, si sta preparando un incontro fra sindacati italiani e svizzeri che dovrebbero decidere una strategia comune per opporsi all'ondata di licenziamenti che si sta abbattendo sui « frontalieri » del Novarese. La data dell'incontro non è ancora stata fissata; dovrebbe comunque svolgersi nei primi giorni del 1975 al municipio di Domodossola.

"Conversazione in Sicilia"

Testo di Vittorini in teatro a Palermo

Palermo, 28 dicembre.

(a.r.) *Conversazione in Sicilia* di Elio Vittorini, ridotta per il teatro da Mario Moretti, è andata in scena al Teatro Biondo di Palermo in prima nazionale per la rassegna di prosa organizzata dall'azienda turismo. L'allestimento è dovuto alla compagnia « Il Collettivo » di Roma, per la regia di Nino Mangano. E' la prima volta che un testo di Vittorini viene portato in Teatro.

Moretti ha ricordato che il testo fu scritto in chiave per eludere la censura fascista. « Ho cercato — ha detto — di restituire chiarezza al messaggio ». Dopo le cinque repliche a Palermo, la compagnia inizierà una *tournée* in Italia.

Formitrol®
ci aiuta...

La pastiglie di Formitrol, grazie alla loro azione batteriostatica, sono un valido aiuto del nostro organismo per la cura del raffreddore e dei mal di gola.

Giorni di festa in città

Molta gente affari pochi

Gremite le vie del centro, vuoti i negozi Le lamentele dei commercianti - Ma per il cenone di San Silvestro è tutto prenotato

Torino, in attesa di San Silvestro. La maggior parte delle fabbriche è chiusa, decine di migliaia di operai con le famiglie hanno lasciato la città da una settimana, la periferia respira l'aria dei giorni festivi. Che fanno i torinesi rimasti? Meta preferita il centro, la collina, le visite ai parenti e agli amici. Il centro attira per i negozi ben forniti di merci (ma molti guardano, solo una minoranza entra), la collina richiama per il silenzio e le passeggiate nonostante l'aria pungente, rivedere parenti e amici è pur sempre invitante in questo periodo. Come una litania i discorsi, i commenti, le preoccupazioni: austerità, inflazione, il freddo, la nebbia, la Cassa integrazione e l'immancabile «Dove vai la notte di San Silvestro?».

Ora, la notte di fine anno, Giorno atteso, temuto, chiacchierato. L'aspettano coloro che, intraprendenti a buttarsi alle spalle i timori e la *routine* di tutti i giorni, non rimarranno al veglione ai balli ai cenoni. L'attendono i ristoratori proprietari e gestori di ristoranti, di dancing. A interpellarli, è un continuo «pieno stop». «A Natale — hanno di rimando una decina — *abbiamo avuto il dieci-venti per cento in meno di clienti rispetto agli anni scorsi*». Ma per il cenone di San Silvestro molti hanno già chiuso le prenotazioni, il tutto esaurito non è solo una speranza.

Vivi lamenti anche tra i negozianti, soprattutto del settore dell'abbigliamento e degli elettrodomestici. Gli alimentaristi tirano un sospiro di sollievo, pensavano che gli affari in questi giorni andassero peggio. Così i commercianti di giocattoli, di dischi, di libri. «*Non è andata troppo male*» è la commentata sottovoce.

Al coro di lamenti dei negozianti fa riscontro la piena soddisfazione dei gestori di «discoteche» affollate e del personale delle agenzie di viaggi «pienissime per crociere, voli charter, e ultimissime bianche e ecc.».

Ieri, durante le ore di apertura dei negozi, il centro è stato affollatissimo, di auto e di pedoni. Non sembrava vero che la città si fosse svuotata. «*Sì, l'animazione c'è* — hanno commentato alcuni commercianti — *ma c'erano parecchi alla porta dei prezzi. La gente guarda, magari ritorna ad informarsi sui prezzi, compratori e soltanto*».

Domani comunque rimarranno aperti anche al mattino i negozi che normalmente osservano la chiusura antimeridiana il lunedì (settori dell'abbigliamento, arredamento e merci varie).

Temperatura di ieri

massima	+9,5
minima	+1,5
media	+5

Rilevazioni del Servizio meteorologico dell'Aeronautica militare di Caselle alle ore 20: pressione a livello del mare [illegible] mb; umidità 69%. Cielo quasi sereno. Temperatura massima +13,2, minima −1,5; media +5,5. Previsioni: cielo in prevalenza poco nuvoloso, venti deboli in pianura forti in montagna, visibilità buona, salvo locali banchi di nebbia in pianura, temperatura stazionaria. Sole: sorge 8,07; tramonta 16,59. Temperature dell'anno scorso a Torino: massima +4,2; minima −2,5.

Sciagura nel cielo di Collegno durante l'allineamento per l'atterraggio

Due aerei si scontrano in volo e precipitano morto sul colpo uno dei piloti, illeso l'altro

Stavano rientrando, uno dietro l'altro, al campo dell'Aeroclub - Il "Piper", arretrato, vira e urta il "Cessna" nel fianco - Questo riesce a planare, l'altro si avvita e cade da oltre 200 metri d'altezza presso il muro del Cimitero - Il sopravvissuto: "Mi sono potuto salvare con una manovra spericolata"

La vittima, Mario Antonelli di 47 anni - Il suo aereo, Piper, schiantatosi presso il cimitero di Collegno - Il Cessna è riuscito ad atterrare, poi si è impennato verticalmente a quasi mezzo chilometro di distanza

Morte nel cielo di Collegno. Due aerei dell'Aero Club di Torino si sono scontrati in fase di atterraggio: un pilota, Mario Antonelli, 47 anni, Via della Torre, via Borgo 13, è morto sul colpo schiantato nella cabina del velivolo caduta vicino al cimitero; l'altro, Mario Cassano, 37 anni, via Bobbio 30, ex pilota militare, è scampato miracolosamente. Con grande perizia (ha all'attivo 4 mila ore di volo) è riuscito ad atterrare in un campo benché il motore si fosse spento in conseguenza della collisione. La magistratura e il ministero dell'Aeronautica civile hanno aperto un'inchiesta per accertare le responsabilità. Esiste la registrazione delle comunicazioni fra i piloti e la torre di controllo. L'incidente è accaduto verso le 15 e ha avuto come testimoni due necrofori e un aeromodellista che stava provando un suo modello.

L'Antonelli, 900 ore di volo, in attesa di conseguire il brevetto di secondo grado, ora ai comandi di un Piper «I-Nemis», a quattro posti; Mario Cassano di un Cessna «I-Nolu» biposto. Si erano levati in volo mezz'ora prima per un piccolo raid nel cielo di Collegno e Grugliasco. Tutto era filato liscio: Antonelli aveva compiuto l'allenamento in vista dell'esame; Cassano, che da lontano aveva osservato le evoluzioni del compagno, aveva soddisfatto una vecchia passione, che lo portò a dire: *«Solo quando sono lassù mi sento contento»*.

Alle 15, l'ora fissata per il ritorno, i due si trovano nel cielo di Collegno. Sono in fase di avvicinamento. La quota è di settecento piedi, pari a circa 220 metri. Via radio i piloti chiedono l'autorizzazione alla torre per la manovra di atterraggio e danno la posizione. Tutto è regolare. La visibilità è ottima, il vento debole. Alcuni istanti dopo ricevono l'«o.k.» dall'operatore radio. I velivoli planano lentamente, i motori sono al minimo. La pista è a meno di due chilometri; prima il «Cessna», dietro di questo il «Piper», si «allineano» per imboccarla. Improvvisamente, il disastro.

«Ero a circa 500 piedi, cioè a poco meno di 200 metri — racconta Cassano — *quando con la coda dell'occhio ho intravisto il "Piper" che virava alla mia sinistra. Ho subito capito che qualcosa non andava, la manovra era azzardata, mi veniva addosso. Ho sentito un urto contro la carlinga. Il mio aereo si è messo a ballare, poi ha incominciato a perdere quota».*

Il «Cessna» sbanda, il timone di profondità non risponde bene al comando. Alcuni istanti dopo il motore cessa di funzionare. *«Mi sono sentito perduto* — ricorda il pilota — *ma non ho perso la calma».* Benché ormai sia pericolosamente vicino al suolo, riesce a rimettere in assetto regolare il velivolo e compie un'ampia virata per perdere quota lentamente, in planata.

Un aeromodellista lo osserva e capisce che è in difficoltà: *«L'ho visto sfiorare una collinetta, poi sparire dietro il dorso. Sono salito di corsa, finché, da lontano, l'ho visto di nuovo. Era in mezzo ad un campo, con il muso conficcato nel terreno e la coda in aria. Accanto un uomo che gesticulava».* Mario Cassano, non potendo più raggiungere la pista, aveva tentato di prendere terra nel campo. *«E' andato tutto bene* — dice — *finché con l'ala sinistra non ho urtato un solco, quando avevo già toccato terra. Il "Cessna" si è impennato e si è fermato con la fusoliera verticale. Fortunatamente la velocità era ridotta, altrimenti mi sarei ribaltato completamente».*

Il pilota, rimasto del tutto illeso, si è liberato da solo ed è corso a chiamare aiuto. *«Non so cosa sia successo* — dice alla prima persona che incontra — *il "Piper" mi è venuto addosso, da sinistra».*

Forse l'Antonelli ha sbagliato manovra, la posizione per l'atterraggio non doveva essere corretta né tentato di riprendere quota. Ma il «Cessna» era troppo vicino. Dopo lo scontro non ha potuto fare più nulla, probabilmente perché l'urto gli è sfuggito. L'aereo è entrato in vite ed è venuto giù senza controllo, abbattendosi con uno schianto violento al muro perimetrale del cimitero, a circa 500 metri dal luogo in cui era atterrato il «Cessna».

Per poco non c'è stata una tragedia di più vaste proporzioni. Se fosse precipitato duecento metri più oltre sarebbe finito su un corteo funebre di un folto drappello di persone che stava entrando nel cimitero. I presenti non si sono accorti del pericolo che hanno corso, hanno solo udito un boato improvviso. Sono stati i necrofori del cimitero, Piero Pinelli e Andrea Tarquilio, ad accorrere per primi.

Racconta Pinelli: *«Eravamo nell'ufficio ed ho sentito il rumore della collisione in cielo. Mi sono affacciato alla finestra ma non ho visto nulla. Un istante dopo, un altro schianto più forte, vicinissimo.* I due custodi sono usciti da una porta secondaria ed hanno intravisto in mezzo alla polvere i resti del «Piper».

L'allarme è scattato immediatamente, dalla torre di controllo l'operatore aveva capito che era successo qualcosa di anormale: le comunicazioni radio si erano interrotte bruscamente. Dal campo dell'Aeritalia si è levato in volo un elicottero dei carabinieri ma ogni soccorso è stato inutile. L'Antonelli era morto sul colpo.

Emanuele Monti

Ogni giorno scompaiono dai banchi cento milioni di merce

Le astuzie della guerra senza quartiere fra taccheggiatori e grandi magazzini

Nel '68 il danno ammontava allo 0,8 per cento del fatturato, nel '73 al 3,09 - I mille espedienti dei ladri e i sistemi di vigilanza - "In Svizzera, chi viene colto sul fatto paga una multa di 50 franchi e il prezzo dell'oggetto"

Abbiamo parlato del bottino accumulato dai milioni di taccheggiatori che sono all'opera nei supermercati. Stime approssimative parlano di meno per cento miliardi che ogni giorno si volatilizza nella grande distribuzione italiana, trenta miliardi l'anno, il due per cento del fatturato. Peggio di noi stanno soltanto gli Stati Uniti con il cinque per cento del volume d'affari, più di duemila miliardi l'anno.

Il problema non è semplicemente preoccupante, è gravoso di più, anche perché a pagare l'altissimo prezzo del taccheggio sono i consumatori, sui quali viene ripartito l'ammontare degli ammanchi nei bilanci dei grandi magazzini le «differenze inventariali» in cui rientrano anche le merci perdute per furto) sono ammortizzate nella voce «spese generali». Trascurato sino a poco tempo fa, l'antitaccheggio è ora uno dei punti su quali le direzioni convogliano tutte le loro forze. Un tempo si lasciava correre nel timore che una denuncia costituisse una cattiva pubblicità: ora si preferisce la denuncia, o almeno si esige il rimborso, poiché il rischio di una pubblicità negativa non è paragonabile al danno di una simile emorragia.

Alla Standa due anni fa è stato istituito un ufficio dove un dirigente, Alberto Messina, e alcuni funzionari si occupano esclusivamente delle questioni relative alle «differenze inventariali». La raccolta di dati ha rivelato una realtà insospettata: nel '68 i furti rappresentavano lo 0,8 per cento del fatturato, nel '70 lo 0,90, nel '72 il 2,88, nel '73 il 3,09. Dal '67 al '72 le vendite sono aumentate del 63 per cento, le «differenze inventariali» sono quasi quintuplicate. Una crescita impressionante.

Se trasformarsi in taccheggiatore è relativamente facile, impedire che si rubi lo è meno, e soprattutto costa caro. Basti pensare che la Rinascente di Milano ha un'area di 17 mila metri quadrati su 9 piani: un controllo capillare implica una spesa di centinaia di milioni.

Basterebbero i cento occhi di Argo? I «topi di grande magazzino» non hanno solo mille facce, ma anche mille espedienti. La casistica è infinita, ci limitiamo a riportare i sistemi ormai classici. Il «professionista» ha un grembiule a sacco sotto il cappotto, una specie di marsupio destinato a raccogliere la refurtiva. Molto diffuse le doppie tasche, le fodere scucite; l'ombrello o un contenitore ideale, i giornali e le riviste anche.

C'è chi compra qualcosa in confezione voluminosa, e riempie poi l'imballaggio di merce rubata; chi acquista una valigia vuota ed esce con la valigia piena, naturalmente dopo aver pagato soltanto quest'ultima. La carrozzina del bambino è spesso un buon nascondiglio, molte donne incinte in realtà non aspettano affatto un figlio. C'è chi appoggia un oggetto su di un altro e ufferra anche quello sottostante. Ci sono gli immancabili ostruzionisti che hanno addestrato al furto i bambini e addirittura i cani.

Nei salottini di prova accadono, secondo un funzionario, «cose da fine del mondo». C'è chi ne esce con due camicie, due pullover, tre paia di calze, un costume da bagno e quattro slip infilati l'uno sopra l'altro. Un caso ormai celebre è quello di una signora entrata in un grande magazzino nuda, coperta soltanto dalla pelliccia, e uscita rivestita da capo a piedi. Classico anche il cambiamento di prezzo: si sostituisce l'etichetta autoadesiva sull'oggetto acquistato con quella di un altro oggetto più economico. La cassiera indifferente non sempre scopre il trucco, e se anche lo scopre la cliente indignata sostiene che si tratta di un errore dell'etichettatrice.

Per ridurre le tentazioni del personale, che del resto rappresentano soltanto una bassa percentuale, si è ricorso, come abbiamo detto, a un sistema di incentivazione. Alla Standa questo metodo è in atto da più di un anno. Alle 20 commesse meglio classificate hanno avuto, più furti viene dato un premio di 30 mila lire; lo stesso per le 20 commesse che abbiano recuperato la somma più alta di denaro. Tre premi da un milione, da dividere fra i dipendenti, sono in palio per le tre filiali prime in classifica. Inoltre, agli investigatori privati viene data il 50 per cento del valore recuperato.

Per il taccheggio da parte dei clienti il discorso si fa più complesso. Tutti i grandi magazzini sono controllati da agenti di polizia privata, ai quali però molte cose possono sfuggire. Sono stati adottati specchi, grazie ai quali le cassiere e il personale di sorveglianza possono controllare l'intero reparto, e speciali «trasparenti» per i salottini di prova. Dovunque si sia diffondendo, con buoni risultati, la televisione a circuito chiuso.

In alcuni supermercati si è cercato di richiamare il pubblico all'onestà, o almeno all'autocontrollo, con grossi cartelli: «*In qualunque momento potranno essere disposti controlli* [illegible] *ed importanti sulle merci acquistate anche se contenute in borse od altri effetti personali*». Il sistema che sino ad oggi ha dato i risultati migliori è quello delle «targhette magnetiche» o delle strisce magnetiche. Applicate ai prodotti, soprattutto ai capi d'abbigliamento, vengono staccate o smagnetizzate dalla cassiera con uno speciale apparecchio. All'uscita del reparto, superata la cassa, se le targhette non sono state tolte o smagnetizzate, cioè se la merce non è stata pagata, scatta un *detector* simile a quello usato negli aeroporti per rivelare la presenza di armi.

Ma secondo gli esperti l'unico sistema sicuro per ridurre il taccheggio è una maggior immedesimazione nelle pene. «*In Svizzera* — dice un funzionario — *chi viene sorpreso a rubare deve pagare invece mano una multa di 50 franchi, oltre a rimborsare la merce. Una legge simile dovrebbe essere autorizzata anche da noi. A voi, comunque, interessa recuperare la merce, non denunciare. Ma dobbiamo avere i mezzi per farlo*».

m. var.

Estrazioni del Lotto

Bari	86	[illegible]	40	66	80
Cagliari	50	77	76	31	13
Firenze	50	46	8	23	13
Genova	36	8	41	34	53
Milano	52	11	33	17	10
Napoli	54	23	69	43	78
Palermo	78	57	74	36	45
Roma	26	85	68	75	30
Torino	16	2	59	60	14
Venezia	53	15	13	46	0

AUTORIPARAZIONI dalle 8 alle 12 — **Gitelne**: c.so Trapani 117 (tel. 61.42.37); via Gorni 8 (tel. 83.20.12). **Elettrauto**: c.so Orbassano 300 (tel. 30.36.79); c.so Cairoli 28 (tel. 87.66.03); via Breglio 82 (tel. 30.69.85); c.so Lecce 20 (tel. 73.90.42).

Risultati Enalotto

Punti	Italia	Piem.	Quote
«12»	0	0	0
«11»	161	17	220.800
«10»	1849	147	21.500

Il monte premi è di [illegible]

La colonna vincente risulta: 2 x 1; x x x; 2 1 1; x 1 2

Si è salvato il "professionista,, benché avesse meno probabilità

Ex aviatore militare, 4000 ore di volo, l'esperienza gli ha suggerito l'acrobazia per sopravvivere - Due inchieste sui motivi dell'incidente

Due inchieste ufficiali, una della magistratura ed una del ministero dell'Aviazione civile, sono state subito aperte. Dovranno chiarire le cause dell'incidente nel quale è morto il pilota Mario Antonelli. Sul posto ieri c'erano il sostituto procuratore della Repubblica, dott. Bernardi, il dirigente della circoscrizione aeroportuale di Torino, dott. Casagrande, il comandante Vignali dell'Aeroclub. La registrazione delle comunicazioni radio tra i due velivoli e la torre di controllo e i piani di volo sono stati ritirati dalle commissioni d'inchiesta e verranno esaminati domani.

Chi sono i due piloti? Mario Antonelli, 47 anni, era sposato con Concetta Giorgio, insegnante, ed aveva due figli, Roberto, 13 e Daniele di 15. Proprietario di un laboratorio di strumenti scientifici, viveva in una villa a Val della Torre in via Brusò 13. Ieri la casa era vuota. I familiari sono stati cercati presso parenti e conoscenti ma senza risultato. Ancora nella tarda serata non si era riusciti ad avvertirli della sciagura: probabilmente erano assenti per il week-end.

Mario Antonelli non era alle prime armi. Nel 1973 aveva conseguito il brevetto di primo grado ed in questi giorni si allenava per passare al grado successivo. Aveva partecipato recentemente al raid di Levaldigi, «*Un buon pilota, con circa trecento ore di volo, nient'esperienza decisamente considerevole*», dicono i compagni di club. Ma non gli è bastata a controllare il Piper.

La manovra è invece riuscita a Mario Cassano, 37 anni, via Bobbio 30: un ex aviatore militare con oltre quattromila ore di volo. «*Secondo la logica il Piper di Antonelli, molto più sicuro, avrebbe dovuto avere più possibilità di cavarsela* — dicono gli esperti —, *invece è caduto in vite schiantandosi, mentre il è salvato il Cessna, più leggero e vulnerabile*».

«*Un professionista del volo contro un pur abile dilettante* — richiama un pilota — *ma è presto per dire cosa ha determinato la sciagura, quello che avrebbe dovuto fare l'uno e ciò che è riuscito a fare l'altro. Purtroppo in questi casi si hanno pochissimi istanti per decidere. E si è soli*».

Sulla pista dell'Aero Club, ieri sera, mentre venivano ultimati i rilievi, non si lasciavano commenti. La sgomentata aveva preso tutti, c'era commozione per un inspiegabile incidente: «*Stavano atterrando. Come è potuto accadere che fossero così vicini durante una manovra così delicata?*».

Le due inchieste cui qualche giorno diranno con è successo non escludono, chiariranno perché a settembre è stata data via libera malgrado un «allineamento» che ora appariva regolare: vi è stato errore, leggerezza, o solo una inoppugnabile scelta del destino ha voluto Mario Antonelli?

a. pr.

Accordo fatto per la Venchi Unica l'azienda ritornerà alla normalità

A Roma: assicurato lo sviluppo produttivo e il mantenimento dell'occupazione - Per i duemila dipendenti il lavoro verrà ripreso il giorno 7 gennaio

E' stato siglato ieri a Roma, presso il ministero del Lavoro, presenti i rappresentanti dei sindacati alimentaristi, l'assessore regionale al Lavoro Conti, il dott. Marcello Lauro e il dott. Giuseppe Zerbi, rispettivamente presidente del Consiglio di amministrazione e amministratore delegato della società, l'accordo che pone fine alla lunga vertenza della Venchi Unica, l'industria dolciaria torinese minacciata di smantellamento a causa delle difficoltà succedute al crack finanziario di Sindona.

La lotta dei duemila dipendenti (Venchi Unica - Magistoni - Talmone e filiali) è durata oltre tre mesi, dall'autunno a oggi. In tutto questo periodo nell'azienda, la cui vita è apparsa sospesa a un filo sopravvissuto a causa delle restrizioni creditizie, i lavoratori hanno continuato la produzione, battendosi con l'aiuto dei poteri pubblici, contro ogni manovra oscura. A proposito di tutta la vicenda si è arrivati a parlare di «giallo», tesa di colpi di scena su uno sfondo di incertezza per le maestranze.

Ora sembra che con la fine dell'anno la nuova società rilevi, pagando un miliardo e duecento milioni alla Banca Privata (in liquidazione) il pacchetto azionario della «Venchi». La gestione dell'azienda ritornerà normale, allontanando i ventilati pericoli per l'occupazione. La trattativa tra la delegazione di sindacalisti (Carla Pappiano, Salvatore Manconi della federazione unitaria alimentaristi; Lattes e Dalpiano per le confederazioni, Giuntoni per la segreteria nazionale Filia) e i rappresentanti dell'azienda si è conclusa con la mediazione del ministro del Lavoro on. Toros, del sottosegretario on. Tina Anselmi, del ministro dell'Industria on. Donat-Cattin, che garantiscono il rispetto dell'accordo, che assicura «lo sviluppo produttivo e il mantenimento dell'occupazione».

L'intesa raggiunta ieri prevede che per tutto il '75 l'azienda non effettuerà licenziamenti né porrà le maestranze in cassa integrazione. Se dovesse mancare la materia prima e l'azienda dovesse fare ricorso per tale causa integrazione, il problema dovrà essere discusso preventivamente con i sindacati. Entro i primi di marzo si discuterà con le organizzazioni sindacali e il consiglio di fabbrica il «piano produttivo collegato all'organizzazione del lavoro e ai livelli occupazionali».

Riguardo alla parte salariale, entro il 9 gennaio '75 saranno erogate 180 mila lire a tutti i dipendenti come acconto di tredicesima. Entro il 13 gennaio sarà pagato lo stipendio di dicembre agli impiegati; per il 20 gennaio lo stipendio di dicembre verrà dato anche agli operai. I lavoratori hanno deciso di riprendere il lavoro, dopo le feste, il 7 gennaio.

Specchio dei tempi

Democratico, ma profondamente scontento - "Nella squadra c'era tutta l'Italia" - Assenze pericolose - Cuore di camionista - Dopo 28 anni

Un lettore ci scrive da Alessandria:

«Sono un impiegato di I categoria dell'industria privata. L'anno in corso ho guadagnato, nette, lire 5.016.000 e ho subito una trattenuta Irpef di lire 887.000, circa il 18 per cento. Ritengo sia giusto. Non avrei mai pensato di scrivere questa lettera se:

a) Tutti (salvo soggetti ad un'equa ragione fiscale (e ormai noto invece che solo i lavoratori dipendenti pagano le tasse secondo la legge. Gli altri evadono [illegible] sfacciata).

A) fronte di una trattenuta fiscale tipica di una società avanzata e civile mi si offrisse: pubblici servizi efficienti e a buon prezzo, assistenza sanitaria efficace per tutti i cittadini; scuole sufficienti (e funzionanti) per tutti gli allievi; case per tutti a affitto equo; [illegible] civile a tutti i livelli e veramente al servizio del cittadino; impegno governativo a combattere l'attuale corruzione pubblica, stroncare le speculazioni, agire alle necessità di chi lavora e produce ricchezza anche per chi non può o non può più; amministrazione della giustizia che finalmente finalmente in modo spedito e chiaro; eliminazione degli enti inutili dello Stato; decisione ferma e coscienziosa, a livello governativo, di combattere con [illegible] il neo-fascismo, che di tutto il marciume sopra elencato si nutre e si fortifica.

«Ma tutto questo non è. E allo scoraggiamento derivante da una tale evidente realtà, si [illegible] di essere presi in giro dai soliti personaggi, che da anni si alternano alla guida del Paese. E cosa posso fare, io, semplice cittadino, che da sempre mi sono sforzato di essere in regola con la legge, presentandomi sempre in anticipo sulle scadenze dei tributi fiscali o dei rinnovi annuali? Certo, viene facile il desiderio di dire «*io non pago più niente, non collaboro più* ecc.». No. Non farò niente di tutto questo. Non darò spago alla propaganda qualunquista e fascista. Credo nella democrazia, e se altri sbagliano, non mi sentirò certamente meglio se sbaglierò anch'io. Devo però dire [illegible] hanno capito i nostri alunni ministri che non si può più far pagare anticipato quello che poi non si realizzerà?».

Segue la firma

Un lettore ci scrive:

«Ho assistito anch'io, attentamente, alle puntate di "*40 giorni di libertà*". Quale componente la Squadra volante [illegible] Marin, formazione della Divisione Val Toce (e non Michele come è stato chiamato nel telefilm), desidero fare un chiarimento: non per critica, ma perché sia data a Cesare quello che è di Cesare.

«Mi riferisco alla seconda parte del lungometraggio e precisamente quando Andrea chiede ai patrioti che componevano la squadra la loro provenienza. Tutti rispondono di appartenere a paesi limitrofi a Domodossola, in verità non era così, perché l'Italia era rappresentata da uomini e ragazzi di diverse regioni italiane.

«La *Squadra*, lo ricordo, era composta da parecchi cosiddetti [illegible] anche da due siciliani (di cui uno era il nostro maresciallo), due genovesi (di cui uno era il mio altro cappellano), alcuni milanesi (uno era il nostro comandante [illegible] Mario), un fiorentino, un veneto e un torinese. L'unico non italiano era l'ufficiale di collegamento: un inglese di nome Walter. E forse c'erano altri che non ricordo.

«Questi erano i componenti la *Squadra*, prima della disfatta, nella battaglia della Val Cannobina».

Giuseppe Perdini
(il torinese superstite)

Un lettore ci scrive:

«Venerdì 20 dicembre, ho letto sulla prima pagina secondo colonna: *Deputati assenti. La votazione de-cri si è salvata perché i liberali si sono astenuti dal voto.*

«I signori deputati (se non sbaglio) sono al servizio del Paese. Non capisco come noi poveri lavoratori, se arriviamo cinque minuti in ritardo al lavoro veniamo puniti con mezz'ora di multa, mentre i deputati, pur non essendo presenti al lavoro, sono ugualmente pagati, anche se la loro assenza può portare il Paese alla rovina.

«Penso che sarebbe opportuno decurtare lo stipendio degli interessati, in ragione delle ore di assenza. E nel caso di assenza ripetuta e ingiustificata, assolutamente non pensate più coscienziose».

Cosimo Pietraglevanna

Un lettore ci scrive da Savona:

«Sono un camionista e tramite la tua rubrica, che leggo sempre ed alla quale sono molto affezionato per il bene che fa ai poveri, vorrei portare a conoscenza dei lettori l'altruismo dei camionisti, spesso ingiustamente addebitati come "*i pericolanti della strada*".

«La sera del 18 novembre scorso, trovandomi sull'autostrada Piacenza-Torino, nei pressi di Voghera rimasi vittima di un grosso incidente: imprigionato nelle lamiere della cabina non potevo muovermi e mentre diverse autovetture proseguivano senza fermarsi, un camionista di Alessandria (credo) mi [illegible] attraendomi dalle lamiere. Trasportato all'ospedale, non ho potuto sapere chi fosse questo sconosciuto soccorritore che se mi fosse possibile vorrei ringraziare personalmente.

«Scusami se ti ho portato via dello spazio, ma in questa società di indifferenti, è bello sapere che c'è uno buono simile. Allego L. 170.000 per gli anziani del centro storico».

Francesco Loghezzo

Un lettore ci scrive:

«Gli stabili di 12 [illegible] ne percepiscono soltanto una e poca sostanziosa. Per un diplomato con 28 anni di servizio, ad esempio, è di L. 159.030, mentre il normale mensile è di L. 272.495 (differenza in meno L. 110.005). Unisco copia della tabella della mia 12ª per il 1974. Distinti saluti».

geom. Antonio Carbutini

Simpatico gesto di amicizia tra i giovanissimi

Un autocarro di giocattoli per i bimbi meno fortunati

I doni sono stati raccolti nel foyer del Teatro Erba tra i piccoli spettatori dei film per ragazzi - Ieri "Specchio dei tempi" li ha distribuiti - La sottoscrizione per gli anziani

Tanti giocattoli da riempirne un camion intero: questo il risultato di una simpatica iniziativa del teatro Erba in collaborazione con «Specchio dei tempi». I giovanissimi spettatori del locale di corso Mancalieri sono stati invitati a rinunciare a qualcuno dei propri giochi in favore di compagni meno fortunati.

In pochi giorni il «foyer» del teatro si è riempito di centinaia di doni: trenini, bambole, scatole di costruzioni, libri di favole, biciclette e anche un televisore. Alcuni bambini hanno allegato ai pacchi disegni e letterine di auguri. Le migliori saranno esposte nel locale e premiate. I cronisti di «Specchio dei tempi» hanno distribuito ieri i giocattoli a 500 piccoli capiti dagli istituti torinesi. C'è commozione dovunque: gran festa.

Continuiamo a pubblicare le offerte per gli anziani del centro storico (totale lire 69.705.230):

R.A.P. 10.000; Nonna di Stefania e Federico 10.000; Giustino e Bruno, 20.000; Giuliano 10.000; Angeri 10.000; Maria Teresa e il piccolo Tommaso 10.000; L.T.S. 10.000; R.B. 10.000.

In ricordo della Mamma, Papà e Maria 10.000; Meneghetti 10.000; N.N. 10.000; In onore di Papa Giovanni XXIII, Augusta 10.000; Gavigioli Luisa e Felice e altri amici 10.000; Elena e Maria in memoria della cara Mamma 10 mila; Piera Dentis 10.000; Fabrizio 10.000; Fiori per Carla 10.000; In memoria di Papa Giovanni XXIII, N.N. 10.000; Veronica 10 mila; F.P. 10.000; N.N. 10.000; N.N. 10.000; A.C. Condove 10.000; Per una persona anziana e bisognosa, E. Gulfino 10.000; Una pensionata 10.000; C.L. 10.000.

Alpe Gioria in memoria di papà Giuseppe Gallino, 10.000; N. N., Losno, 10.000; Eugenio, Gaspare e Angelo, 10.000; N. N., 10.000; Bianca, 10.000; Marco, 10.000; L. F., 10.000; In memoria di Papa Giovanni XXIII, 10.000; Rosita e Renato in memoria dei suoi cari, 10.000; N. N. Auguri di Buon Natale, 10.000; F. A., 10.000; Elvira, 10.000; Umberto Sorrentino, 10.000; Un pensionato, 10.000; W. F., 10.000; Tuasisto Emilia, 10.000.

Un gruppo di ragazze di Borgo Vanchiglia, 6380; N. N., 7000; S. G. in ringraziamento a Santa Rita e per i nostri morti, 5000; In onore dei miei defunti, Chiara, 5000; A. C., 5000; T. V., 5000; Tina, Salvatore, Gianfranco, 5000; Vittoria e Lalina, 5000; Longo, 5000; N. N., 5000; P. E. G., 5000; N. N., 5000; N. N., 5000; Rina, 5000; N. N., 5000; Ispettorato Lavoro Torino, 5000; Carulfo, 5000; Laura e Marco Valpreda in memoria del nonno Edoardo, 5000.

Rosanna e Ernesto in memoria di Trapassi Antonia, 5000; N. N., 5000; I. L. M., 5000; Alcina in memoria dei suoi mariti 5000; Castagneri, Patrizia e Lucia 5000; Famiglia Lanza, 5000; D. A., 5000; Leo e Cassi, 5000; G. C. C., 5000; L. R., 5000; M. P., 5000; Elena, 5000; N. N. in memoria di Papa Giovanni, 5000; Anna e Alberto, 5000; Una vedova a suffragio dei defunti, 5000; M. G. Cuneo in memoria del caro papà e invocando grazie da Papa Giovanni, 5000; Marinella e Filippo per i nonni, 5000; Nene, 5000; N. N., 5000; Un pensionato, Olivio Ferraris, 5000; Sciara Antonino, 5000; Pinto per gli studenti, 2000; Luigi, 1500.

Condomini e inquilini di v. Lanzo 74 in memoria del sig. Gaetano Petrucchi, 12.500; L. C. B., 15.000; N. N., 15.000; Sei amici, 15.000; Tiziana e Paolo ricordando i cari nonni, 10.000; La IV D della Scuola M. Coppino augurando Buon Natale ai cari nonnini, 15.000; Piero G., 15.000; S. C. B., 15.000; In memoria della signora Anna Cavaglià Febbraio, 15.000; Raffaella Giordana, 15.000; N. N., 15.000; Classe V Scuola «Parato», Torino, 17.000.

Alessandra, 150.000; N. N., 150.000; L. T. C., 100.000; Guardandosi indietro, 100.000; C. E. I., 100.000; N. N., 100.000; Società Generali Marmi, 100.000; N. N., 70.000; I colleghi di lavoro in memoria della signora Maria Vergnano, 53.000; Noi quattro, 50.000; N. N., 50.000; In memoria dei miei cari defunti, 50.000; E. M. in onore di Papa Giovanni XXIII per una sistemazione, 50.000; Maria e Grazia, 50.000; Nonna Fernanda, 50.000; In ricordo di una nonna Margherita, 50.000; Stefania e Chiara, 50.000.

Nel 1° anniversario della scomparsa del torinese amatore Antonio Milanesa, ricordandolo, 50.000; N. N., 50.000; P. E., 50.000; Ida Bigliotti - S. Remo, 50.000; N. N., 50.000; Silvano e Piero, 50.000; Sale e Orla, 50.000; In memoria di nonna Rina, 50.000; N. N., 50.000; N. N., 49.000; Enzo, Elsa e Andrea, 40.000; C. R., 40.000; I pensionati A. G. S., Oulx, 35.000; A. in nome di papà e mamma, 30.000; N. N., 30.000; A. A., 30.000; Giorgio e Roberta, 20.000; Sanlorini, 25.000; Franco, 25.000; N. N., 25.000; A. B., Cantalupa, 25.000; Da Bisa, Ivrea, 25.000; Alunni e insegnanti di Cessole d'Asti, 22.000; Condomini ed inquilini di v. Lanzo 74-76 in memoria della signora Verzetti, 21.000; Natale 74 in memoria di Lina, papà e mamma, 20.000; N. N., 20.000; N. N., 20.000; In memoria di Topino Maria, 20.000.

In onore di S. Antonio da Padova, Papa Giovanni XXIII e Padre Pio, come promesso, una donna, 20.000; Franco T., 20.000; Anna e Romano in ricordo dell'indimenticabile mamma, Bercelli Anna, 20.000; N. N., Aosta, 20.000; In memoria dei miei cari defunti, 20.000; In memoria della mamma, 20.000; N. N., 20.000; in memoria di Giuseppe, N. N., 20.000; N. N., 20.000; T. L. P., 20.000; Per un malato bisognoso in memoria delle zie, 20.000; In memoria di Laura e papà, Michelotti, 20.000; Emilia, Torino, 20.000; Patrizia e Sandro, 20.000; N. N., 20.000; N. N., 20.000; N. N., 20.000; Famiglia Marello Antonio, 17.000; Minelli, 15.000; In memoria del mio caro Baldo che ho sempre nel mio cuore, la sua Lena, 15.000.

Galuzzi Roberto, Pinerolo, 15.000; Tosco Martino, 15.000; N. N., 15.000; Paolo e Fabio, 15.000; Basso Gabriella, Baldissero Can., 10.000; Enzo, 11.000; A. N., 10.000.

Giusi e mamma per i vecchietti bisognosi, 10.000; P. V., 10.000; Sara, 10.000; N. N., 10.000; F. G., 10.000; N. N., 10.000; N. N. in ringraziamento a Giovanni XXIII, 10.000; N. N., 10.000; E. F. una preghiera, 10.000; N. N., 10.000; N. N., 10.000; Alma e Simona, 10.000; N. N., 10.000; In memoria di Maria ed Enrico, 10.000; In onore di Papa Giovanni XXIII, 10.000; Stefania e Antonella, 10.000; G. G., 10.000; Circolo Studi Filosofici Heraclon, 10.000; N. N., 10.000; Una pensionata, 10.000; In memoria della mamma e in onore di Papa Giovanni XXIII, N. G., 10.000; N. N., 10.000.

Un piccolo aiuto per chi soffre, Maria Emilia, 10.000; Terry, 10.000; In memoria di Maria Minazzi, 10.000; Olga per il Natale di una persona anziana sola, in memoria dei suoi cari, 10.000; A. C. Eporedia, 10.000; Per dare un po' di gioia a qualche vecchietto. Due pensionate, 10.000; Rita e Bruno in memoria della mamma, 10.000; N. N., 10.000; Famiglia Ulliana, 10.000; Margherita, 10.000; N. N., 10.000; N. N., 10.000; In memoria di Papa Giovanni XXIII, Migliorelli Teresa, 10.000; N. N., 10.000; Famiglia Cantone, Borgosesia, 10.000; Paolo e Alberto, 10.000.

Rinunciamo volentieri ad un giocattolo perchè sia meno triste il Natale di un vecchietto, Roberta e Alessandra, 10.000; Per un premio di Natale a un pensionato-a, Sigis e Celeste, 10.000; N. N., 10.000; N. N., 10.000; Lidia e Nanni, 10.000; N. N., 10.000.

Per la protezione di Papa Giovanni XXIII, Beltramo Maria, 10.000; In memoria di zia Elisa, Roberto, Mariangela e Bruno, 10.000; Maria Raviola, 10.000.

(continua)

Saper spendere

Ha gli spiccioli?

E' diventata ormai un'avventura trovare le 50 e le 100 lire - I negozianti accusano le macchinette automatiche del caffè

Una monetina per il caffè nelle macchinette: altra moneta per la pagnotta quotidiana; sempre monete per saldare il conto sul banco della verdura. Un tempo eravamo abituati al superfluo: c'era abbondanza di 5 e di 10 lire. Ciò accadeva soprattutto quando le monete erano di carta. Il gelato si comperava con 10-30 lire; 5 lire di liquirizia erano una leccornia ambita. *«Ora chi ha un resto di 5 o di 10 lire e si sente rispondere dal commerciante che non ce l'ha è pronto a non badarci»* — scrive la signora Giulia R. di Torino —; *d'altra parte che si compra ormai con questi "soldini"? La penuria di moneta metallica è diventata cronica. Mancano i 50 ed i 100 lire. Possibile che i negozianti non riescano a reclamare spiccioli?».*

★★ E' l'avventura di ogni giorno. Capita a chiunque vada a fare acquisti. Avere il resto di 150 lire è una cortesia che si deve ricambiare subito al droghiere o al panettiere con larghi sorrisi. Alle 200-300 si deve rimediare. Occorre comprare qualcosa per arrotondare la cifra. Ci si è abituati a pagare con gettoni e con francobolli. Si barista dà un biglietto scritto a mano «buono per 100 lire». Il fruttivendolo scrive in fretta su un foglio quadrettato: *«Devo 250»*. E con un gesto di sconforto si accetta questa continua erosione del nostro potere d'acquisto.

I negozianti sono i capri espiatori di un fenomeno del quale sono vittime più che cause. Dice il rag. Monasterolo, vicepresidente della Federazione dettaglianti alimentaristi: *«Il problema della moneta angustia non soltanto i consumatori. Si fa strada ad accusarci. Ma non si pensa che avere moneta significa molto spesso un aggravio dei costi: circa il 5 per cento. Infatti siamo costretti ad acquistare gli spiccioli presso categorie più fortunate di noi che maneggiano in prevalenza 50-100 lire».*

Le macchinette per il caffè, ad esempio, si mangiano gran parte delle monete metalliche in circolazione. Chi ce l'ha, le conserva con gelosia, le nasconde come un tesoro allo sguardo del negoziante, che domande: *«Ne 100 lire?»*. Lo facciamo tutti, non è un mistero. *«Ma questa caccia alla moneta — spiega Monasterolo — costa cara: diecimila lire di spiccioli li paghiamo 10.500. In una settimana in un negozio medio, nel quale pur si faccia economia rifiutando il resto di 400 lire, si ha bisogno di un giro di monete di 50-100 mila lire. Essendo costretti a comprare, l'acquisto si traduce in una specie di tasso di 10-20 mila lire al mese per ogni negozio».* E questo, è logico, fa salire i prezzi, si riversa sul consumatore.

L'Associazione commercianti di Sestriere ha emesso in questi giorni una serie di *«buoni d'acquisto»* validi per sicuri mesi. Valore: 50-100 lire. *«Per agevolare le vendite e i movimenti di cassa»*, spiegano. E' uno dei tanti tentativi di risolvere il problema. *«Il consumatore ha il diritto di rifiutare — sostiene Monasterolo —: non si prenda volentieri un pezzo di carta invece delle resti 100 lire che spettano di resto. Ma se lo Stato non provvede, stiamo analoghi iniziando a catena. Importante è trovare una soluzione. La nostra proposta è vecchia, ma valida: perchè non tornare alla cartamoneta? I 50 ed i 100 lire non sparirebbero con la velocità di oggi».*

La Zecca ha deciso diversamente: conierà in dicembre circa 18 milioni di monete da 50 e 100 lire. La notizia è recente, ma non è rassicurante. Sedici milioni di spiccioli in fondo sono pochi. Spariranno in breve anche questi? E' probabile. La prova è facile. Quando sono entrate in circolazione le lucenti monete d'argento da 500 lire, tutti abbiamo scoperto in noi l'*hobby* del collezionista. Per fortuna i biglietti di carta hanno continuato ad avere corso legale. Altrimenti i nostri guai sarebbero oggi ancora più gravi.

Simonetta

"Io ho ancora speranze negate ai più anziani,,

Enzo Garavoglia, 15 anni, mutilato dal treno, ha inviato un'offerta per i pensionati: "Molti di loro mi aiutarono quando soffrivo"

Novemila offerte per gli anziani del Centro storico, 69 milioni di lire in banconote di piccolo e medio taglio, novemila persone che hanno voluto dimostrare la propria solidarietà nei confronti di chi è abbandonato da tutti. Ogni ricevuta ha una dedica: nomi di cari perduti, una frase che rievoca ricordi, a volte solo una data. Tra questa migliaia di foglietti uno con poche parole: *«Con tanti auguri. Enzo Garavoglia»*. E allegato un assegno di mezzo milione.

Enzo Garavoglia. Un nome che rievoca una lunga storia d'angoscia e di dolore, lo strazio d'un ragazzo che in un giorno di festa ha avuto le gambe ed il braccio destro amputati da un treno. Era il 18 aprile del '73, mercoledì, una giornata chiara d'inizio primavera. Il dramma, alla stazione di Airasca durante una gita scolastica: Enzo, che allora frequentava la seconda media, stava per scendere dal convoglio, aveva già i piedi sul predellino. All'improvviso il treno si è rimesso in marcia: il ragazzo ha perso l'equilibrio, è caduto fra le rotaie ed il marciapiede mentre le ruote ferrate ne straziavano il corpo.

L'inizio d'una tragedia. Operazioni, ricoveri, arti artificiali, un rosario di giorni passati fra speranze e terrore che hanno commosso Torino: in poche settimane *Specchio dei tempi* ha raccolto oltre sessanta milioni. Al di là dell'aiuto economico, una mano tesa per aiutare un ragazzo a sperare nel suo domani.

Oggi l'incubo di quei giorni è solo più un ricordo. Enzo è un ragazzo che sa di nuovo sognare, studia ragioneria, ascolta musica moderna, ha molti amici. Un giovane come tutti gli altri, anzi migliore, perchè la sofferenza ha maturato in lui certi sentimenti che in parecchi coetanei sono soltanto ignoranti. Ci ha detto: *«Ho voluto fare quell'offerta perchè è giusto che ai sia una mano l'un l'altro»*. Ed ha aggiunto: *«Ho pensato a questo la gente ha stimato me. Fra tutti quelli che allora m'hanno scritto c'erano centinaia di pensionati. Forse qualcuno di loro oggi beneficerà del mio aiuto»*.

E' lui stesso a rievocare il suo dramma. Una un tono staccato, parla di ospedali (*«Venne a trovarmi anche il Provveditore agli studi, si mise a piangere quando gli chiesi come stava»*), di proteste (*«Sono cresciuto molto da allora. Ma devo cambiarmi già quattro»*). E parla anche del suo presente (*«Adesso sono autosufficiente, posso anche prendere il tram da solo»*), ma soprattutto del suo futuro (*«Terminata ragioneria forse farò biologia, mi ha sempre appassionato»*).

Ha parole accorate quando dice: *«Gli anziani, loro sono davvero sfortunati. Senza domani, messi da parte come cose vecchie. Io ho dovuto lottare soprattutto con me stesso per trovarmi dentro la voglia di continuare a vivere. Loro devono combattere contro una società che non li capisce più perchè non servono»*.

Così, Enzo Garavoglia, 15 anni: *«Il mio domani non è oscuro. Io aspetto, non mi fa paura»*. La sua offerta è soprattutto questo: un atto di fiducia nell'avvenire, un modo di dire che si sente abbastanza forte da parlare anche una mano agli altri. E' il vero, autentico coraggio.

m. ri.

Enzo Garavoglia: «Adesso sono autosufficiente»

Richard Ginori

PIATTO COMMEMORATIVO NUMERATO ANNO SANTO 1975

La Società Porcellane Richard-Ginori, in occasione della ricorrenza dell'Anno Santo, ha realizzato nella manifattura di Doccia, presso Firenze, 3.000 piatti commemorativi in porcellana numerati progressivamente.

Al centro del piatto il medaglione in biscuit con il profilo del Papa Paolo VI è stato realizzato da Antonio Berti. La decorazione che incornicia il medaglione è realizzata in blu sottosmalto a riprende l'ornato della ciotola Medicea esposta al Museo del Bargello in Firenze.

Il piatto è marcato sul retro con le cupole di Santa Maria del Fiore che segnò i primi esemplari della porcellana Medicea nel XVI secolo.

Ogni esemplare, del diametro di 25 cm., viene presentato in una elegante confezione a cui è allegata una monografia a colori scritta per questa occasione da Piero Bargellini.

Collezionisti ed amatori privati potranno prenotare il piatto direttamente al Museo di Doccia, in tutti i negozi Richard-Ginori, nei negozi Clubs Richard-Ginori e presso i principali antiquari.

Informazioni possono essere richieste al Museo delle Porcellane di Doccia, Viale Pratese 31, Sesto Fiorentino (Firenze) telefoni 055/44.07.41 - 44.81.50.

Avrebbe ucciso due poliziotti che stavano per arrestarlo

La polizia cattura un assassino condannato a morte in Francia

In questo caso la nostra legge non ammette l'estradizione - L'uomo processato pochi mesi fa a Torino come presunto capo di una banda che rapinò orefici a Rivoli e a Valenza Po

Un italo-francese scarcerato nel luglio scorso dopo una condanna ad undici mesi di prigione è stato nuovamente arrestato ieri di sera da agenti della Mobile e della Criminalpol. Ora è trattenuto nelle camere di sicurezza della questura a disposizione dell'autorità giudiziaria. Su di lui pesano forti indizi per due rapine compiute nel marzo del '73 contro rappresentanti di gioielli e una dura sentenza emessa dalla corte d'assise di Rhône, in Francia, il 29 giugno dello stesso anno: condanna a morte in contumacia perchè colpevole di associazione per delinquere e, pare, di omicidio aggravato.

L'uomo su cui incombe l'ombra della ghigliottina è Bruno Tonlutti, 33 anni, nato a Trappo Carnico, in provincia di Udine. Gli agenti al comando del vicequestore Montesano e del dott. Persini l'hanno arrestato in casa di Maria Angela Tarolino, 31 anni, corso Orbassano 365; nei suoi confronti il Tonlutti è imputato anche di favoreggiamento e sfruttamento della prostituzione. La donna è finita in carcere per favoreggiamento personale. Le due rapine a cui l'italo-francese avrebbe partecipato il 16 ed il 29 marzo del '73 avvennero ai danni degli orefici Giancarlo Scagni, di Rivoli, e Mario Pulsatro, 29 anni, di Valenza Po, con bottino di decine di milioni.

Bruno Tonlutti fin dall'agosto '72 veniva indicato come il cervello di una banda che assaltava uffici postali. Secondo la polizia l'uomo, che aveva lasciato l'Italia alcuni anni prima, dirigeva i complici dalla Francia formando i piani per le rapine e rientrando quindi solo all'ultimo momento per perfezionare i particolari e dirigere gli assalti di persona. Dopo il colpo nell'ufficio postale di via Breglio (3 agosto '72) tre componenti della banda furono arrestati, mentre il presunto capo riuscì a fare perdere le tracce fuggendo con una amica.

Lo ritrovarono il 29 agosto dell'anno successivo a Sanremo dove viveva con un complice in un lussuoso attico a cento metri dal Casinò. Fino ad allora era riuscito con documenti falsi a sottrarsi alla cattura: falso da atleta, meniere distrovelle, conosciuto nella buona società monegasca, viaggiava su una stupenda Rolls Royce che tutta la città gli invidiava. I sospetti nei suoi confronti non si limitarono ad assalti contro uffici postali ma comprendevano anche una lunga serie di rapine in banche, supermercati, gioiellerie.

Bruno Tonlutti, 33 anni, arrestato dagli agenti della questura

Nonostante ciò, le prove raccolte non furono sufficienti: al processo, nel luglio di quest'anno, se la cavò molto meglio dei complici condannati a lunghi anni di carcere. Gli undici mesi inflitti dai giudici erano trascorsi e Bruno Tonlutti tornò libero. La libertà è durata fino all'altra sera. Ora, a parte le imputazioni per le due rapine, pende sul suo capo la severa sentenza di Rhône che l'interpol segnalava in un fonogramma datato 11 ottobre, con l'ordine di ricercarlo. L'episodio per cui Bruno Tonlutti è stato condannato a morte in contumacia non viene precisato; sarebbe avvenuto due o tre anni fa, durante la sua permanenza in Francia, e anche se il fonogramma parla di *«furto aggravato e associazione per delinquere»* pare che si tratti di un duplice omicidio a scopo di rapina, forse con due poliziotti come vittime.

In ogni caso è praticamente impossibile che la ghigliottina esegua questa sentenza. La pena di morte in Francia è attualmente sospesa; un'eventuale domanda di estradizione non potrebbe inoltre, quasi con certezza, essere accolta, per esistendo tra i due Paesi un reciproco trattato. L'articolo 674 del nostro codice di procedura penale nega infatti alla competente corte d'appello la possibilità di dare riconoscimento a una sentenza straniera che contenga *«disposizioni contrarie a leggi e principi generali dell'ordinamento giuridico dello Stato»*. Essendo stata abolita in Italia, dal dopoguerra, la pena di morte, Bruno Tonlutti non dovrebbe dunque essere consegnato alla giustizia francese.

Farmacie aperte oggi

Servizio dalle 8,30 alle 19,30:

C.so Unione Sovietica 491; c.so Peschiera 146-C; p.za Carignano 2; c.so Vitt. Emanuele 66; v. Chiesa della Salute 45; v. Crescentino 34 ang. v. Brandizzo; p.za Campanella 15; c.so Vercelli 131; c. Correggio 37; v. Raveda 17; v. Cimarosa 9; v. Po 31; c.so Potenza 93; c.so Grosseto 221; v. della Rocca ang. v. dei Mille; v. Sant'Ella 6 (Falchera); v. Buenos Aires 77; v. Monginevro 113; v. Tripoli 23; c.so Traiano 158; c.so Vittorio 31; v. Garibaldi 14; v. Passalacqua ang. v. Bertola; c.so Regina Margherita 114; c.so Moncalieri 59; c.so Lecce 31 ang. v. G. Medici; v. Nizza 121; c.so Orbassano 310; c.so Brianza 32; v. Mad. Cristina 14 ang. v. Bertholiat; v. Genova 91; v. Olbrario 33 bis; c.so Francia 177.

SCONTO ECCEZIONALE
SINO AL 31 GENNAIO 1975

jeep CJ3 diesel
con TETTUCCIO RIGIDO
L. 3.980.000 su strada

Concessionaria: AUTOISABELLA - TORINO
C.so Siracusa 128 - tel. 36.80.450 - C.so Dante 131 - tel. 651.753
S. Bartolomeo al Mare (IM) - Via Aurelia - tel. 45.960

BIBLIOTECA NAZIONALE UNIVERSITARIA DI TORINO

Il ministero della Pubblica Istruzione ha bandito un concorso pubblico (G.U. 10-12-1974, n. 322) a 39 posti nel ruolo del personale ausiliario delle biblioteche pubbliche statali, compresa la Nazionale di Torino. Occorre aver compiuto il 18° anno di età e non aver superato il 21°. La domanda su carta legale va inoltrata entro l'8-1-1975 al ministero della Pubblica Istruzione - Direzione generale Accademie e Biblioteche - Roma. Per informazioni rivolgersi alla Biblioteca Nazionale di Torino - piazza Carlo Alberto 3.

Grande vendita

articoli di abbigliamento classico, sportivo invernale, da montagna, scarponi, ski, dopo-ski a prezzo di

FALLIMENTO

SALDIAMO INOLTRE MERAVIGLIOSE CONFEZIONI IN VERA PELLE, RENNA E BELLISSIMI MONTONI ROVESCIATI UOMO E DONNA IN SHEARLING E LAMBSKIN ORIGINALI. A TUTTI I CLIENTI VERRA' OFFERTO UN OMAGGIO

LEONSPORT
Corso San Maurizio 12

NUOVO GRAN MERCATO
ortofrutticolo ingrosso
CON ARRIVI GIORNALIERI DAI POSTI DI PRODUZIONE

Servizio domicilio:
Negozi - Ristoranti - Mense
Comunità - Enti vari
Via Viterbo 169 - Tel. 293.510 - TORINO

SOCIETA' METALLURGICA ITALIANA spa
SEDE LEGALE IN ROMA
Capitale L. 18.780.000.000 interamente versato
Registro Imprese N. 51708 - Roma

PAGAMENTO DIVIDENDO ESERCIZIO 1973-1974 (cedola n. 44)

Si avvertono i Signori Azionisti che il dividendo per l'esercizio 1973-1974, di L. 120 (lire centoventi) lorde per azione, è pagabile dal giorno 27 dicembre 1974, contro lo stacco della cedola n. 44 (quarantaquattro) o stampigliatura della casella n. 44 per i certificati a taglio variabile, presso:

— la sede degli Uffici Amministrativi in Firenze, Borgo Pinti 99;
— G.I.M. - Generale Industrie Metallurgiche - Firenze, Borgo Pinti 99;
— tutte le filiali in Italia dei seguenti Istituti bancari:
Credito Italiano, Banca Commerciale Italiana, Banco di Napoli, Banca Nazionale del Lavoro, Monte dei Paschi di Siena, Banco di Roma, Banco di Sicilia, Banco Ambrosiano, Banca Toscana, Cassa di Risparmio di Firenze, Banca Popolare di Novara, Istituto Bancario Italiano, Istituto Bancario S. Paolo di Torino, Banca Mercantile, Banca C. Steinhauslin & C., Credito Artigiano, Banca Nazionale dell'Agricoltura, Cassa di Risparmio delle Provincie Lombarde, Cassa di Risparmio di Genova e Imperia.

IL CONSIGLIO D'AMMINISTRAZIONE

Firenze, 20 dicembre 1974.

Assegni rubati, quadri e cartucce sequestrati

Dai carabinieri in casa di un ricettatore - Le tele sembrano antiche, saranno sottoposte a perizia

I carabinieri del nucleo radiomobile hanno arrestato ieri per detenzione abusiva di proiettili Giuseppe Pino, 33 anni, abitante in via Pio Foà 86. I militari l'hanno sorpreso nel suo appartamento nelle prime ore della mattina, dopo lunghi appostamenti. Nelle stanze sono stati trovati nascosti due libretti di assegni rubati e in parte usati, in un cassetto d'altro 52 pallottole cal. 7,65. Inoltre i carabinieri hanno scoperto un ingente numero di opere d'arte, tutte risalenti al diciannovesimo e diciottesimo secolo.

«Le ho comprate da un mercatino — ha cercato di giustificarsi Giuseppe Pino — e le ho pagate cinquecentomila lire». Il materiale, in massima parte costituito da stampe e tele e ritratti di casa Savoia, per il momento non ha una valutazione. E' stata aperta un'inchiesta per accertarne la provenienza.

★ Forzata la finestra della cucina da ignoti sono entrati l'altra sera nel 21 dell'alloggio di Gabriella Sgambatterra, 29 anni, corso Galileo Ferraris 205. La proprietaria sfaccendava in cucina, non si è accorta di nulla. I ladri hanno rovistato in silenzio cassetti e guardaroba e, impossessatisi di gioielli per quasi 5 milioni, sono fuggiti attraverso la finestra. Gabriella Sgambatterra ha scoperto il furto soltanto un'ora dopo.

★ I carabinieri di Giaveno stanno indagando per scoprire i responsabili di un incendio divampato stamane alle 3 in un magazzino adiacente la villa di Francesco Corrieri, 51 anni, via Sacra di San Michele, in borgata Sala di Giaveno. I malviventi hanno scavalcato il muro di cinta della villa, forzata la serratura di accesso al magazzino e appiccato il fuoco.

Onorificenza
Con decreto 2-9-74 sono stati insigniti cavalieri al merito della Repubblica i sig.ri Mariena Romo e Gualtiero. (45 anni) Formigoni al commendatore per la carriera ospedaliera che presta la loro lunga attività commerciale.

TV da riparare??
Servizio rapido tel. 728.891
Torino Elettrofil ferrata e festivo ore 8 - 22.

Sconfitta la sordità
Gratuitamente si effettuano controlli, visite e preventivi a tutti i deboli di udito presso la Sonar Microacustica, corso Mazzoni 5, telefono 545.371.

Centro droga
Un appoggio concreto a chi vuol "vedere" del problema "droga". Sempre aperto. Tel. 872.270, 872.271.

Materassi - Salotti - Mobili
Ditta Superflex offre
acquistando due materassi a molle da L. 15.000 cadauno in omaggio due guanciali. Acquistando salotto (divano-letto e due poltrone) in velluto o stoffa o coppa L. 250.000 in omaggio un materasso per il divano e un tappeto poco sopra alla pavimento per entrata. Acquistando soggiorno madreperla o in noce con cristallo scrivania ribaltabile e set sedie a L. 450.000 in omaggio favolosa stufa elettrica a parete radiante. Vasto assortimento di arredamenti, camerate e soggiorni, tutti in stock. Vendita anche a rate senza anticipo nè cambiali, Via Cavour 34 (piazza Rivoli), telefoni 748.511, 748.331.

ECHI DI CRONACA

L'occasione buona per acquistare una splendida pelliccia!! Dove?
Alla Selezione ufficiali primo piano corso Trapani 110, tel. 339.010, provenienti da un importante ritiro, onde recuperare un credito, vendiamo pellicce visone scuro, pastello, intere 850.000 - 690.000, lunghe 590.000, giubbotto 390.000, castoro 950.000, volpe 280.000, persiano Scandinavia 990.000, caffè volpe rara 82.000, tutte nuove con garanzia.

Carta da parati prezzi dimezzati sconto 50%
Le nostre tappezzerie costano la metà e vi spieghiamo subito il perchè. Abbiamo eliminato tutta strutturazione commerciale e voi comperate direttamente dalla fonte. Le nostre tappezzerie italiane e straniere sono vendibili, belle e rifiniscono come tutte le altre tappezzerie in commercio. E vi diamo anche le istruzioni per applicarle da voi e perciò evitarete un'altra grandissima spesa. Diteci quale stoffa (abbiamo, via Madama Cristina 125, Torino.

Tv da riparare con urgenza? Videocolor 472.289, 472.510
Servizio rapido ed accurato. Tutti giorni compreso festivi, continuato 8 - 22.

Tappezzerie System
Prezzi cotti alla luce del sole! Vedi dire dalla fabbrica ai consumatori. Corso Racconigi 20, tel. 351185.

Hotel
Gran Paradis
CAMPIGLIA SOANA
Auguriamo
Buone Feste
Annunciamo
un suggestivo
Cenone con Veglione
di San Silvestro
Per le vacanze di fine anno Vi offriamo un soggiorno confortevole a condizioni di pensione vantaggiose.
PRENOTAZIONI:
Tel. (0124)
89.921 - 89.922

★ CINERIZ ★
IL MARCHIO VERDE DEI GRANDI SUCCESSI

SENSAZIONALE TREPITOSO SORDI

al LUX SECONDA SETTIMANA

Finché c'è Alberto Sordi c'è divertimento

Le tragicomiche disavventure del dottor Pietro Chiocca, commesso viaggiatore di armi per il benessere familiare...

Un insuperabile esempio di comicità che « fa meditare »

In diretto proseguimento di prima visione

LA PERLA: oggi

la più gustosa risata degli anni 70

...peccato che duri solo 2 ore!

Un autore: PIERO CHIARA
2 romanzi - 2 films - 2 successi

1970
"Venga a prendere il caffè da noi"

1974
"IL PIATTO PIANGE"

ORARIO SPETTACOLI: 14.30, 16.35, 18.30, 20.25, 22.30

al DORIA "il salotto di Torino" strepitoso successo

una produzione Rusconi Film

Un Film di LUCHINO VISCONTI
con
BURT LANCASTER · HELMUT BERGER
SILVANA MANGANO
in

con
CLAUDIA MARSANI · STEFANO PATRIZI · ELVIRA CORTESE
PHILIPPE HERSENT · GUY TREJAN · JEAN PIERRE ZOLA
e con la partecipazione di ROMOLO VALLI
Regia LUCHINO VISCONTI
Fotografia di PASQUALINO DE SANTIS · Musica di FRANCO MANNINO
Una co-produzione Italo Francese RUSCONI FILM s.a.s. ROMA GAUMONT INTERNATIONAL SARL - PARIGI
Realizzato da GIOVANNI BERTOLUCCI per la RUSCONI FILM
Soggetto ENRICO MEDIOLI · Sceneggiatura SUSO CECCHI D'AMICO, ENRICO MEDIOLI e LUCHINO VISCONTI
TECHNICOLOR® – TODD AO Distr. Cinema International Corporation
VIETATO ANNI 14

TEATRI

ALFIERI - TEATRO STABILE - ore 17.30 « Il Cerchio » di Somerset Maugham. Regia di Sandro Bolchi. Scenografia e costumi di Pierluigi Pizzi. Interpreti principali: Lilla Brignone, Carlo Montagna, Ivo Garrani, Ileana Ghione, Gianni Galavotti, Ugo Maria Morosini, Ugo Pagliai, Ivana Monti, Ivo Braibanti, Giuseppe Pambieri, Gianni Bonagura, Ugo Bologna, Mario Valdemarin, Gianni Galavotti, Ugo Maria Morosini, Ugo Pagliai, Ivana Monti, Ivo Braibanti, Giuseppe Pambieri, Gianni Bonagura, Ugo Bologna, Mario Valdemarin. Tel. 556.242 - 556.261 - Teatro Alfieri tel. 556.840

CARIGNANO - ore 15.30-20.15 Gipo Farassino in « L'eredità 'd Monssù Pingon » di Gastaldo. Scene e costumi di Lele Luzzati. Regia di Gastaldo. Tel. 342.048

EBRA - ore 15.30-20.15 Gipo Farassino in « L'eredità 'd Monssù Pingon ». Prezzi unici lire 900.

GOBETTI - TEATRO STABILE - ore 15.30 « Cirano » di Rostand. Regia di Aldo Trionfo con Alunno Taiuti, Sandro Sardella. Tel. 558.242 - 558.264

GIANDUIA MARIONETTE (p. Terra 19, ore 21) - « Ubu della Terra alla Luna ».

ALCIONE - « Strip parade », con la grande vedette dello Crazy Horse di Parigi Marie Theresa. Prezzo unico 1.500 - Vietato ai minori 18 anni - ore 15.30, 18.30, 21.30.

SWISS CLUB (piazza 18, t. 553.502) Last Session

PALAGHIACCIO: ore 11.30 - 15.15, 18, 20.45-23.

PARCO RUFFINI - Festival Shakespeariano del Circo: tutti i giorni 2 spettacoli, ore 16 e 21. Giorni festivi anche ore 10. Tel. 357.000.

RITROVI

AL BAGATELLE (ex Cavaliere) 21 - 10-2).

AL FLORIDA (p. Solferino, 1, 342.822) ore 16-21 Dominique.

ARLECCHINO: 15.30-21 Dino Nevada.

BELLE ARTI: 10-21 dans.

CASTELLINO: 15.30-21 The Rio.

CLUB 84: 15.30-21 orch. Danila.

DE PARC: ore 16-21 orch. Bertone.

EDEN: ore 10-21 orch. Primavera.

FORTINO: 16-21 orch. Accorsi.

GAY SALA: 16-21 Pupi Avati Band.

IMPERIAL: 10-21 I Mistici.

LA GROTTA DANZE RISTORANTE S. Tommaso (piazza Bodoni, 845.207).

LA PERLA: ore 16 e 21 Made in Italy.

LE ROI: 16-21 Eddy e Genclemen.

MASSAUA: 10-21 Steel Group.

NUOVO PRINCIPE: 16-21 Baccarini 21.

PLANETARIO (Corsetteria 56, ore 15 giovani: 21 balli liscio).

REPOSI: 15.30-21 Jazz k.

TROCADERO: 10-21 Carlo Dan.

BLOW-UP (Cavour 3, t. 514.290) 16-21.

MINI CABARET (ore 16-20.000).

S. GIORGIO - Valentino - Ristorante Dancer Orch. I Yoellmen.

SHAKER - PIANO BAR (C. Ballardi 31).

BABY - LA CLOCHE - Rist. 1891 2133.

ABATJOUR CLUB DISCOTECA (via Sacchi 28) Prenotazioni Vegliombino tel. 541.028 - 534.011.

CAPRICE (Sacchi 10, t. 534.526) 10-21.

GAY DISCOTECA (Monte 3/2) 10-21.

KB (v. Porri 12, t. 697.220) 16-21.

LIDO WHISKY (c. Moncal. 4/22) 10-21.

LURI CLUB DISCOTECA: Vegliombino fine anno. Pren. 546.042.

MARY LOU DISCOTECA (v. Sacchi 28) Pomeriggi per « 45 Real ».

WEST-END NIGHT CLUB ore 21 Al Gallodoro, tel. 890.030.

WHISKY NOTTE (c. Inghilterra 36, t. 547.369) 10-21.

GALLERIE E MUSEI

ARTE MAGIMAYA (Diamondo 7, tel. 541.416) Bando Lo Cascio. Mostre pers.

CENTRO ARTE TEATRO AQUILE: GAY (Rosine Irsch, tel. 833.259) 22 dip. - permanente.

CESARIA ROSSER (Gall. Pedrotta 05, t. 545.102) Pers. Raffael Canapur.

LA MELA VERDE: Fabrizio Riccardi.

LA SEMANTICA (p. Bacino 5, telefono 040.1519) Chiochi: Retrospettiva di Marcello Mariño.

PIERA (c. Capodi 32, 9.00 - 677.344) Giuseppe Manzone.

RICERCHE (c. Cavallo 12, 760.307) Unit, esattore grafiche di grandi maestri.

S. GIORS (v. S. Silvestro 11 t. Arcelo

TEATRO GOBETTI - Sede delle Cabine (v. Rossini 83, Permanente di Alfredo Mario). Orario: ore 16-19. Tel. 558.242 - 558.264.

ASSOCIAZIONE PIEMONTESE GALLERIE ARTE MODERNA

ACCADEMIA (Cavour Galleria

DANTESCA (Via Ortigia.

ESPANZIARTE (v. Maggiori 16, tel. 511.760). Dalle ore 10-12 e 16-20 (chiuso lunedì).

FLORIANA - Fossano (ex. Martina.

GALLERIA DAVICO (Gall. Subalpina 9/e personale Giovanni Franchina.

GISSI (p. Solferino 2, tel. 334.473) Commedia di Harrison - 20 opere. Orario 10-13; 16-20.

LA BUSSOLA (v. Po 9) Victor Vasarely. Grafici e grafica.

LA GIOSTRA - Arti Pietro Morando.

LA PARISINA (c. Mercatteri 42) Cesare Peverelli 35 dipinti.

LE IMMAGINI (v. della Rocca 1, tel. 830.793) V. Mongini acquerelli.

ROUSSEAU (Roma 28, 900.5100) Pierangelo. Grandi nomi Japigliani.

TRE-A (Accademia Albertina, 3 Alt Vigo.

TORRE (Arte, Alfi, 3, tel. 877.847) Disegni contro contemporanea universale.

VIOTTI (v. Viotti, 8 Ch Nuda Italiani e Internazionali.

MUSEO NAZIONALE DEL CINEMA (Palazzo Chiablese) ore 10-12 e 15-18 (chiuso lunedì). Mostra permanente di Cinematografia - Lezioni: S. Semolini: I Giovani (Dalla 1960 Co-fondazione). Giovani (Dalla 1960 Co-fondazione). Storia. Alle 21.00. Vietate 14.

CINEMATOGRAFI

PRIME VISIONI

AMBROSIO: « Travolti da un insolito destino nell'azzurro mare d'agosto », Giancarlo Giannini, Mariangela Melato. Technicolor. Vers. 14 (dr. 15) 17.30, 20, 22.30.

ARCO INC. (c. P. Oddone 31): « Orlando furioso », di L. Ronconi, con M. Adalace, G. Piccolo. Ore 14.30, 17.30, 20, 22.30.

ARISTON: « Robin Hood », lungometraggio a colori di Walt Disney. Ora ore 14.30, 16.30, 18.30, 20.30, 22.30.

ARLECCHINO: « Il vendicatore di mezzanotte », Randolph Scott, Lee J. Cobb (Technicolor). Al Mallardi, Colori. Non vietato. ore 14.30, 16.35, 18.30, 20.25, 22.30.

ASTOR: « Robin Hood » lungometraggio a colori di Walt Disney. Orario 14.30, 16.30, 18.30, 20.30, 22.30.

AUGUSTUS: « Travolti da un insolito destino nell'azzurro mare d'agosto », Giancarlo Giannini, Mariangela Melato. Technicolor. Vers. 14 (dr. 15) 17.30, 20, 22.30.

CAPITOL: « Fargo l'altra guancia », Terence Hill, Bud Spencer. Colori. Or.: 14.30, 16.30, 18.35, 20.30, 22.30.

CENTRALE d'Essai: « La classe dirigente », con Peter O'Toole, Alastair Sim. Regia di P. Medak. Colori. Apert. ore 14. Inizio film 14.45; 17.30, 20, 22.30.

CORSO: « Fargo l'altra guancia », Terence Hill, Bud Spencer. Colori. Or.: 14.45, 16.40, 18.35, 20.30, 22.30.

CRISTALLO: « Assassinio sull'Orient Express », A. Finney, J. Bisset, S. Connery, I. Bergman. Col. Non vietato. Or.: 14; 16; 18.15; 20.15; 22.30.

DORIA: « Gruppo di famiglia in un interno », B. Lancaster, H. Berger, C. Marsani. Technicolor. Vers. 14. Or.: 14.40, 17.30, 19.50, 22.30.

GIOIELLO: « Profumo di donna », A. Gassman, A. Belli, A. Magni. Colori. Orario 14.30, 16.30, 18.30, 20.30, 22.30.

IDEAL: « C'eravamo tanto amati », N. Manfredi, V. Gassman, S. Sandrelli. G. Raffi, A. Fabrizi. Techn. Non vietato. Or.: 14, 16.15, 18.15, 20.15, 22.30.

LUX: « Finché c'è guerra c'è speranza », A. Sordi, S. Vitali. Colori. Or.: 14.30, 17.30, 19.30, 22.30.

MASSIMO: « Romani stasera d'emozione per un supermine », Nino Manfredi, Colori. Orario 14.40, 16.55, 18.50, 20.45, 22.40.

METROPOL: « La pisana », Francesco Mulè, Daniele Vargas. Tecnicolor. Vietato ai minori 18 anni. Ore: 14.30, 16.30, 18.30, 20.30, 22.30.

OLIMPIA (c. Avezzana 31, tel. 532.418) « La vendetta », di S. Samperi, con D. Palmer, Colori. Ore 16 (Colori). Ap. 14 - 22.30.

REPOSI: « Barnabino e Co », Aldo Giuffrè, Riccardo Cucciolla, Renato Cecchetto. Col. Non vietato. Ore: 14.30, 16.50, 18.30, 20.30, 22.30.

STUDIO RITZ: « Il fantasma della libertà » di L. Buñuel con M. Vitti, M. Piccoli. Tecnico. Non vietato. Or. 14.30, 16.30, 18.30, 20.30, 22.30.

ROMANO: « Profumo di donna », V. Gassman, A. Belli, A. Magni. Tecnicolor. Non vietato. Ore 14.45; 16.30, 18.30, 20.30, 22.30.

TORINO: « Amore mio non farmi male » (Killer's Kiss), Irving Shaw, 35 Mc. Col. Vers. 14. Tecnicolor. Ore 14.30, 16.30, 18.30, 20.30, 22.30.

VITTORIA: « Agente 007 l'uomo con la pistola d'oro », Roger Moore, C. Lee, H. Lange. Colori. Ore: 14.40; 17.30, 19.50, 22.20.

PROSEGUIMENTI PRIME VISIONI

ALESSANDRA: « Il grande Gatsby », Robert Redford, Mia Farrow. Tecnic. Or.: 14; 16.40; 19.30; 22.15.

ASTRA: « La poliziotta », M. Stelvio, G. Orlando. Tecnic. Non viet. Or. 14.30; 16.30; 18.30; 20.30; 22.30.

COLOSSEO: « Squadra speciale con lo scopo di eliminare », M. Alvaro, I. Vosi. Colori. Non vietato. Ore 14.30; 16.30; 18.30; 20.30; 22.30.

FIRENZE: « La maledizione » - Peter Cushing. Colori. Vietato 16.

LA PERLA: « Il piatto piange », A. Belli, A. Maccione. Col. Vers. 14. Orario 14.30; 16.40; 18.35; 20.30; 22.30.

MAESTOSO: « L'esercito », E. Monesy, Col. Vers. 14. Ore 15; 17.30; 20; 22.30.

CORSO: « Fargo l'altra guancia », Terence Hill, Bud Spencer. Colori. Or.: 14.45; 16.40; 18.35; 20.30; 22.30.

ORFEO: « Romanzo popolare », L. Ventura, Tecnic. Non vietato. Orario 14.30; 16.30; 18.30; 20.30; 22.30.

SECONDE VISIONI

A.B.C.: « Una pallina 20 per lo spettatore », C. Lombardi, G. Bonagiunti. Technicolor. Vietato 14.

CONTINENTAL: « Niente sesso siamo inglesi », E. Cochran, B. Hall, A. Lowe. Colori.

FARO: « Torna a casa Lassie », Liz Taylor, R. McDonald. Technicolor.

FIAMMA: « Torna a casa Lassie », Liz Taylor, Ronald McDonall. Technicolor.

HOLLYWOOD: « A fuoco di storia », Dan Backy, A. Cadenas. Colori. Non vietato. Spettacoli: 14.30, 16.30, 18.30, 20.30, 22.30.

MASSAUA: « Cloe... di nuovo », Giselle Andersen, Annabella Incontrera. Col. Vietato 14. Aperi. ore 14.30.

PIEMONTE: « Chi ce l'ha fatto fare? », D. Stockman, M. Serrano, L. Parisi. Colori.

PRINCIPE: « Cloe... di nuovo », G. Andersen, A. Incontrera. Colori. Viet. 14. Ap. 14.30; ult. 22.30.

STATUTO: « Con calibro 20 per lo specialista », C. Eastwood, Kennedy. Techn. Vietato 14. Ovorio 14.30; 16.20; 18.20; 20.25; 22.30.

ZONA CENTRO

ALCIONE: vedi sopra.

ALPI: « Sono stato ucciso per 7 denari », H. Kell, L. Powell. Colori.

CRAVEGNA: (tel. 530.469) « Polvere di stelle », Alberto Sordi, Monica Vitti. Colori. Or. 14.30, 17, 19.30, 22.

GIOBERTI: « La mia bicicletta per Mille », Gregory Peck. Colori.

MILANO: « Cin-Fo l'eroe d'occhio » e « Vado il sparo e spero ».

MONTE CLUB (v. Gioia 8, t. 541.077) « Il bidone » con G. Madine, di F. Fellini. Ore 20.30, 22.30.

PO: « Sheila » - Paul Spencer, Terbin.

P. NUOVA: « Killer police », colori. — « Il debito contagia », L. Buzzanca. Colori.

REGINA: « Quando tu sarai lontano (capelli) », Joe Stewardson, Richard Zanuck. Technicolor.

ZONA CROCETTA, SANTA RITA, MIRAFIORI

ADRIANO: « Ma papà ti manda sola? », B. Strasberg, R. O'Neil. Colori.

CASTELLO MIRAFIORI: « Prima o persona pel il ammazzerò ».

GIARDINO: « Il giustiziere della notte », C. Bronson. Techn. Non vietato.

MIRAFIORI: « Quando la neve imbianca i capelli », Joe Stewardson, Richard Zanuck. Colori.

S. RITA: « La chiamavano Trinità », G. Hilton, C. Ricetti. Col. Ult. 22.

SMERALDO: « Una pallina 20 per lo specialista », C. Eastwood. Col. Vietato 14.

VINZAGLIO: « Herbie il maggiolino sempre più matto », Helen Hayes, Jonathan Winters. Vietato 14. Ore 14.30; 16.30; 18.30; 20.30; 22.30.

ZONA S. PAOLO

AMERICA: « Anche gli angeli hanno il dente », C. Gemma, R. Brazzi. Col. seppia.

ARALDO: « Il corsaro nero », T. Hill, B. Spencer. Col.

ELISEO: « L'esercito », G. Maccione, J. Buzzanca. Tecnic. Viet. 18.

ORATORIO (p. Lagrana 13): « Bulli » - S. McQueen, R. Vaughn. Col. Ore 14.30; 17.

SAN PAOLO: « A forza di sberle », Dan Backy, G. Eastman. Techn. Non vietato.

ZONA FRANCIA

BERNINI: « L'agente speciale Made-ingish », con P. Newman, regia Hardin Colori.

DIVINA PROVVIDENZA: « Io non vedo, io non parli, lei non senta », Sandra Milo, Monica Vitti, Technicolor. — « Io le mani guardate nel lo accuso », tedesc.

ELIOS: « Due contro la città », Mario Adam. Colori.

FEDRA: « I cannoni in fuga », C. de Poret, Bourvil. Colori.

ODEON: « Il ritorno di Zanna Bianca », Franco Nero, Virna Lisi. Techn. Non vietato.

STAR: « Executors oltre la legge », S. Jean Dalen, Merelle Dora. Col.

ZETA d'Essai: « A muso duro », di R. Hamilton, con C. Bronson. Ore 14.30, 16.45, 19.00, 20.30, 22.30.

ZONA S. DONATO

DIANA: « Alcuni di quei tipi chiamati Londra », T. Curtis, R. Moore. Col.

ROMA: « Ultimo nove di primavera », Rosalba Casile, B. Fanfani, A. Delli. Col.

UMBRIA: « I supermen del West », Colori. « Geometria di Brahms ». Col.

VALDOCCO: « Dieci il piccolo grande eroi », Tecnic. — « Una donna ».

ZONA MADONNA DI CAMPAGNA LUCENTO

AGLIE': « Marco Polo », R. Calhoun, R. Hamilton. Techn.

AMBRA: « Dodo il magnifico » e tutto gas », Robert Mark, Sal Borgese. Col. Non vietato. Ap. 14.

APOLLO: « L'assassino » - G. Maselli, J. Biagini. Techn. Vietato 14.

CASALBO: « Adolfo Mussolini », Michele Tecchi. — « Uomo del luogo fucile », Lee Rocker. Technicolor.

EDERA: « L'antiviolento », A. Celentano, Jacques Brunius. Technicolor.

JOLLY: « L'ultima spia di palcoscenico », A. Belli, R. Tecnico. Techn. Non vietato.

LUCE: « Due sporche carogne », A. Dykes, C. Brasseur. Colori.

LUNA: « Terrore con gli occhi storti », Nicoletta, Mastroianni. Techn. « 1000 cannoni della Terra ». Techn.

LUTRARIO: « Anche gli angeli hanno il dente », C. Gemma, R. Brazzi. Technicolor.

MASSAUA: « L'ammazzasettepersi », Alexander Cohen.

SPLENDOR: « Fortaleza », J. Peppard, C. Bronson. Techn. Non vietato.

ZONA MILANO, REGIO PARCO

ADUA: « Il figlio della sepolta viva », P. Robotham. Techn. Non viet.

ARS: « Pasquallino Commando cannone di legno », A. Giuffrè, C. Darcell. Colori.

AURORA: « Uno strano tipo », V. Lisi, Germano C. Moni.

FALCHERA: « Mamma ti sudrante », P. Heyde. Col. Non vietato.

LANTERI: « Zorro alla corte di Spagna », Colori.

MAJOR: « L'ercolone », G. Marchini, L. Bianco. Techn. Vietato 18.

MONTEROSA: « Una lepre vagabonda ».

ORIENTE: « 5 morti alle stadio », Lee Charlton. Colori.

PALERMO: « L'albero delle foglie rosse », R. Cestie, J. Richardson. Techn. Non vietato.

RIBADENGO: ore 15 e ore 21 « Tre uomini in fuga », L. Ma Times.

SEMPIONE: « Tiburon » Cinola superstar », F. Tamburella, C. Ingrassia. Techn. Non vietato.

SOCIALE: « Il brigadiere Pasquale Zagaria sfida la mafia e la politica », A. Ghidini. Col. Non vietato.

ZENIT: « A mano dura », C. Brasseur. Techn. Non vietato.

ZONA VANCHIGLIA, BORGO PO

ARCOBALENO (p. S. Giulia 7): « Storia di karate, morte e fagioli », I. Bonacchi. Col. Or.: 14; 16; 18.45.

ARIZONA: « Il colonnello Buttiglione diventa generale », A. Vincelette, I. Dufilho. Colori.

ARTISTI: « Il vitello fantastico di Simbad », I. P. Lux. Colori.

ERIDANO d'Essai: « Il partner di mezzanotte », di L. Cavani, con L. Rampling. Col. Vers. it. Or.: 14; 16.05; 18.30; 20.10; 22.30.

LA SALLE: « I 10 Comandamenti », C. Heston, A. Baxter. Col. (t. 14; 17.45).

OROPA: « I figli di Zanna Bianca », Sal Borgese. Colori.

ROSSINI: « Ombre d'estate », Techn. — « Nuovi orizzonti », Colori.

VITT. VENETO: « Il compratore », Tecnicolor. Domani Brel. Col.

ZONA NIZZA, LINGOTTO

ACAPULCO: « A muso duro », di R. Fleischer, con Charles Bronson, Col. Non vietato. Ap. ore 14.30.

BARETTI: « Conquistatore Atlantide », Colori.

CUORE: (Nizza 30): « Piccolo... grande amore » di Sergio Corbucci, con Franco Franchi e Ciccio Ingrassia. Ore 14.

ITALIA: « Il ritorno di Zanna Bianca », Franco Nero, Virna Lisi. Techn. Non vietato.

LINGOTTO: « Pippo, Pluto, Paperino », di W. Disney. Col. Ap. 14.30; ultima ore 22.

NIZZA: « Jesus Cristo Superstar », Technicolor.

S. LUIGI: (Cuneo, 41): « Non il figlio della giungla », W. Disney.

SPEZIA: « Pane e cioccolata », Nino Manfredi. Colori.

« Cristina » vietatissimo parrocchiale.

Ridotti Cral-Agis — Cinema Aperti.

ALPIGNANO

JOLLY: « Il grande Gatsby », R. Redford, M. Farrow. Colori.

BUSSOLENO

BERTOLINO: « Pane e cioccolata », N. Manfredi. Colori.

ITALIA: « Tutalbino », Franco Franchi, Teatro. Non vietato.

BORGARO

ROYAL: « L'arbitro », Lando Buzzanca, Ivan Cattini.

BORGONE

IDEAL: « I racconti di Canterbury ».

CARIGNANO

PETER: « I figli di Zanna Bianca », S. Barrese. Techn. Non vietato.

CARMAGNOLA

ELIOS: « La lunga pista dei lupi ».

LUX: « Amore libero », E. Bartolucci, Emmanuelle. Colori. Viet. 18.

MARGHERITA: « Tutto inn sito », C. Giraldo. Colori. Non vietato.

SPLENDOR: « Tendini duri », L. Ventura. Colori. Non vietato.

CASELLE

ITALIA: « Sfollo in un ospedale di 3 mumbi », B. Spencer. Colori.

ROMA: « Nel due sogno domani », T. Trintignant, B. Schneider.

CASTELLAMONTE

SOCIALE: « Un sitzo, una città ».

CIRIE'

CATALANO: Chiuso per restauri.

ITALIA: « La poliziotta », M. Stelvio. Techn. Non vietato.

NUOVO: « Travolti da un insolito destino nell'azzurro mare d'agosto », G. Giannini. Techn. Vietato 14.

COURGNE'

MONTEBIANCO: «Romanzo popolare», L. Ventura, G. Mutti.

FORNO

MARGHERITA: « La chiamavano Trinità », Terence Hill.

PERONA: « Herbie il maggiolino sempre più matto ».

CASTIGLIONE

FLORIDA: « Il corpo », Col. Vies. 14.

GASSINO

ITALIA: « La sanga del doberman colpisce ancora! », Colori.

GOZZE'

VITTORIA: « Azione esecutiva », Burt Lancaster, H. Niark. Colori.

LANZO

CATALANO: « Il ritorno di Zanna Bianca », F. Nero, V. Lisi, R. Cestie.

LEINI'

ASTORIA: « Il cittadino si ribella », Franco Nero, Technicolor.

FARROCCHIALE: « I guadagni in fuga », Lando Buzzanca.

MAPPANO

JOLLY: « La vita » sotto e molto duro vero Provenzano », T. Milian. Colori.

LIMONE PIEMONTE

CITTA': « Romanzo popolare », Ugo Tognazzi, Ornella Muti.

MONCALIERI

CASTELLO: « Il mio nome è Nessuno », Tecnic. Hill. Colori.

ESCELSIOR: « Pasquallino Cummarata capitano di fregata », A. Giuffrè.

ITALIA: « Il ritorno di Zanna Bianca », F. Nero, B. Cestie. Non vietato.

NAZIONALE: « Delitto d'amore », C. Gemma. Colori.

NONE

IDEAL: « La spada nella roccia ».

ORBASSANO

MODERNO: « Attenti a quei due chiamano Londra », R. Moore, T. Curtis. Colori.

PANCALIERI

IDEAL: « Alleluja e Sartana figli di Dio ».

PORINO

ITALIA: « Una mazza, nuova, mezza cassa in Messico », A. Novelletto. Techn.

PIOSSASCO

S. GIORGIO: « L'arbitro », Lando Buzzanca. Colori. « sexy ».

RIVAROLO

CRISTALLO: « Lo sceno una città ».

S. AMBROGIO SUSA

AMBROSIANO: « I figli di Zanna Bianca ».

SETTIMO

BUCCARI: « Amore libero ».

GARIBALDI: « L'albero delle foglie rosse », Colori.

MODERNO: « Vedo nudo ».

ORATORIO: « Indovina chi viene a cucinare », T. Ciucchi, C. Bucceri. Colori.

SUSA

CENISIO: « Herbie il maggiolino sempre più matto ».

CIVICO: « Paura nella notte ». Vietato 14.

TESTONA

FULGOR: « Poppea... arrivo il gatto delle nevi », W. Disney.

IRONZANO

LUX: « Alla fine sono maschio nel cuore ma dal suo compleanno », Colori.

VOLPIANO

ITALIA: « Si può fare amico », B. Spencer, T. Hill.

VALPERGA

AMBRA: « Quando la neve imbianca i capelli », Colori.

ALLA TV

programma nazionale

17 — **Messa - Domenica ore 12**
12.15 **A come Agricoltura**
12.55 **Cannonissima anteprima**
13.30 **Telegiornale**
14 — **Oggi le comiche:** « Ma come Dio fatte! » - Fatty Arbuckle
14.25 **Calcio: Italia-Bulgaria**
16.15 **La tv dei ragazzi:** al Lo scarillo lunghe orecchie; Il Zorro
16.50 **Topolino**
17 — **Telegiornale**
17.10 **90° minuto**
17.30 **La cittadella** di Cronin, quarta puntata.
18.45 **Gala Midem '74**, spettacolo musicale
20 — **Telegiornale**
20.30 **Mosè**, sceneggiatura di Burgess, Bonicelli, Zapponi e De Bosio. Burt Lancaster, Laurent Terzieff, Anthony Quayle, Ingrid Thulin, Irene Papas. Regia di Gianfranco De Bosio.
21.35 **La domenica sportiva**
22.45 **Telegiornale**

secondo programma

18.45 **Telegiornale Sport**
19 — **Orfeo in paradiso** di Luigi Santucci con Alberto Lionello, Magda Mercatali, Arnoldo Foà (replica)
20 — **Ore 20** a cura di Bruno Modugno
20.30 **Telegiornale**
21 — **Concerto per Napoli**; presenta Nino Taranto
22.15 **Settimo giorno**, attualità culturali
23 — **Prossimamente**

televisione svizzera

Ore 11.30 Sci: salto (colori); 13.30: Telegiornale (colori); 13.35: Telesiamo (colori); 14: Arrichevalmente; 15.15: Sci: salto (colori); 16.15: Da Davos: disco su ghiaccio; coppa Spengler Svizzera-Slovan Bratislava (colori); 17.35: Pacific 231; 17.50: Sport; 17.55: Il cane bianco, telefilm (colori); 18.45: Piaceri della musica. Vivaldi: « Le quattro stagioni »; 19.30: Telegiornale; 19.50: Proposte per lei; 20.20: Il mondo in cui viviamo, documentario; 20.45: Telegiornale; 21: Le avventure del barone Von Trenck (colori); 22: La domenica sportiva - Disco su ghiaccio.

capodistria tv

Ore 19.45 L'angolino dei ragazzi, « Stasera Charlot »; 20.15: I programmi della settimana; 20.30: « Io sono curioso », film di Vilgot Sjoman; 22: Telesport: salti con gli sci.

ALLA RADIO

nazionale

Giornale radio: ore 8; 13; 19; 21; 23
6 — Mattutino musicale
6.25 Almanacco
6.30 Mattutino musicale
7.35 Culto evangelico
8.30 Vita nei campi
9 — Musica per archi
9.10 Mondo cattolico
9.30 Messa
10.15 Salve, ragazzi! Trasmissione per le Forze Armate
11 — Bello Italia
11.30 Il circolo dei gialli
12 — Dischi caldi
13.20 Mirage
14 — L'altro suono
14.25 Calcio: Italia-Bulgaria
18.30 Voi ed io all'Hit Parade
17 — Paleoacustico
18 — Concerto operistico
19.15 Asterisk, si fa sera
19.20 Radio quattro
20.20 Andata e ritorno
21.15 Le canzoni di Bette Midler
21.35 Dotto - Inter Nos »
22.05 Concerto del flautista e chitarrista Julian Bream
22.30 Night duri

secondo

Giornale radio: ore 7.30; 8.30; 9.30; 12.30; 13.30; 18.25; 19.30; 22.30
8 — Il mattiniere
7.40 Buongiorno con I Domodossola, Luciano Rossi, Franco Cassano
8.40 Il mangiadischi
9.35 Gran Varietà
11 — Carmen
11.30 Bis! (Aretha Franklin e La Nuova Compagnia di Canto Popolare)
12 — Anteprima sport
12.15 Ciao Domenica
13 — Il Cambaro
13.35 Alto gradimento
14 — Supplementi di vita regionale
14.30 Su di giri
15 — La Corrida
15.35 Supersonic
16.30 Domenica sport
17.30 Musiche da Venezia
18.20 Bollettino del mare
18.55 Obiettivo '75
21 — La verdura è sempre di legno?
21.25 Il gianskutches
22 — Giorgio Vasari e il suo tempo
22.50 Buonanotte Europa

terzo

Giornale radio: ore 21
8.30 Giornadi Shostakovskij dirige l'orchestra sinfonica di Radio Mosca
10.30 Un'ora con Gervaise de Peyer
11.30 Musiche organistiche
12.20 Musiche di scena
13.05 Intermezzo
14.05 Folklore
14.25 Concerto del pianista Jörg Demus
15.30 Il giardino dei ciliegi, di Cechov
17.50 Charles Chaynes
18 — Civili letterari
18.30 Musica leggera
18.55 Il francobollo
19.15 Concerto della sera
20.15 Passato e presente
20.45 Poesia nel mondo
21.30 Gertrude Stein a Parigi tra accademia e underground
22.30 Musica jazz: ritorno
22.50 Soliste di jazz: Gerry Mulligan

(v.) Per gli spettatori sportivi, non occorre che ricordiamo l'attesissimo di calcio tra Italia e Bulgaria: alle 14,25 già saranno davanti al video per non perdere un istante della partita che si disputa oggi a Genova. Dopo la lunga sfilza di domeniche in cui « Canzonissima » ha imperversato, la trasmissione a premi finalmente riposa per preparare alla finalissima dell'Epifania: però alle 12,55 in « Canzonissima antepima » Raffaella Carrà darà gli ultimi ragguagli sulla prossima gara. Chi sia affamato di canzonette troverà di che passarsi alle 18,45, ora in cui si trasmetterà la registrazione d'una serata svoltasi a Cannes

Oggi segnaliamo

per il Mercato internazionale del disco. Tra le voci da ascoltare quella di Yves Montand, Celentano, Mia Martini e Stevie Wonder. Tra le repliche domenicali, più che « La cittadella » (quarta puntata), segnaliamo « Orfeo in Paradiso » di Luigi Santucci, rielaborazione moderna del mito antico, con Alberto Lionello, Magda Mercatali, Arnoldo Foà.

Alla sera sul Nazionale, secondo puntata del « Mosè », diretto da Gianfranco De Bosio: entra in scena Burt Lancaster nella parte del protagonista che nel paese di Madian sposa Sefora (Irene Papas) figlia di Jetro. Segue la visione del « roveto ardente » (Esodo III, 2-22), con Iddio che chiama Mosè « di mezzo il roveto » per affidargli la missione di liberare il suo popolo dall'oppressione dell'Egitto e condurlo nella terra di Canaan, la « terra promessa ». Mosè obbedirà al Signore. Tra gli altri interpreti di questa puntata Laurent Terzieff (il faraone Menefta antagonista di Mosè), Anthony Quayle (Aronne, fratello di Mosè), Ingrid Thulin (Miriam). In alternativa alla trasmissione biblica il Secondo propone la puntata n. 2 di « Concerto per Napoli ».

RITROVI

le roi
« Chi dice balle dice Lutrario chi dice Lutrario dice Le Roi »
VEGLIONISSIMO di CAPODANNO
martedì 31-12
mercoledì ore 16 e 21
giovedì come al solito
venerdì orch. attrazione
VITTORIO BORGHESI

danze arlecchino
Ore 15.30 e 21 trasmissioni
VEGLIONISSIMO DI S. SILVESTRO
danze REPOSI
ore 15.30 tutti giovani
ore 21 Musica per tutti
martedì VEGLIONISSIMO DI S. SILVESTRO

PARCO EUROPA
CAVORETTO
Ristorante - Tel. 690.405
VEGLIONISSIMO DI S. SILVESTRO
Orchestra e cotillon

Al TRE RE
di RIVOLI
TRADIZIONALE
Cenone di S. Silvestro
con orchestra - danze - cotillon
tel. 9586083

K B
V. Porri 12 - Tel. 697.220
ore 16 e 21
La doppia famiglie
martedì VEGLIONISSIMO

Ristorante «GIRARROSTO»
CENONE di SAN SILVESTRO
con BALLO L. 10.000
tel. 9003060
Piano San Raffaele (Torino)
Via Torino 8

danze castellino
ore 15.15 Ritmi
ore 21 BALLO LISCIO
martedì
SUPERVEGLIONE
danze club 84
ore 15, 30 Balli per tutti
ore 21 Tanghi Valzer polka mazurke
martedì
MAXIVEGLIONE

Avvisa ai soci
ore 16 e 21 ricevere da
LA NUOVA RIFORMA
CLUB CIRCUS
martedì
VEGLIONISSIMO
con
RAUL PISANI
v. Avet 3 ab. Stampi t. 481248

Trovadero
martedì ore 23
Veglione di Capodanno
« BENVENUTO 1975 »
menù sorpresa cotillon
orch. CARLO DEY
Prenotaz. tel. 555.771

GUARRACINO CLUB
Discoteque - American Bar
VEGLIONISSIMO DI CAPODANNO
Piaz. v. G. Bernardi 1 bis ang. P. Solferino, t. 540312 - 519.548

LIBERTY
Donna Margherita, t. 537.592
ore 16 ballo liscio
Dame ingresso gratuito
ore 21 Ballo liscio
eleganti intrattenimento danzante in famiglia
Prenotazioni per il
Veglionissimo di Capodanno
Presenta GIORGIO

LA PERLA
Ore 16 Tutto a tutti per i Giovani
Ore 21 alle Gioele e Amatori del BALLO LISCIO e MODERNO
NINO GALLO animazione
2 orchestre per tutte le ore

RISTORANTE V. VENETO
DA ALDO
CENONE di FINE ANNO
con DANZE
L. 10.000 tutto compreso
CHIRASCO (CN) - tel. 0172/48003

SH

I GRANDI SUCCESSI PRESENTATI DALLA FIDA

FAVOLOSO SUCCESSO ANCHE A TORINO AI CINEMA

Romano e Gioiello

CON IL FILM CHE STA TRIONFANDO IN TUTTA ITALIA

IL CAPITANO LUNGAVISTA VI INVITA PER LE PIU' BELLE RISATE DELLE FESTE

FIDA

VITTORIO GASSMAN AGOSTINA BELLI ALESSANDRO MOMO

PROFUMO DI DONNA

un film di DINO RISI prodotto da PIO ANGELETTI e ADRIANO DE MICHELI per la DEAN FILM

UN GRANDE FILM COMICO PER TUTTI

Al Metropol

UN GRANDE FILM DI IMMENSO SUCCESSO COMICO

Vietato ai minori di anni 18

la nipote

Oggi all'ARLECCHINO

Renato Cestiè, l'impareggiabile protagonista de "L'ULTIMA NEVE DI PRIMAVERA" ritorna nel suo ultimo capolavoro

"IL VENDITORE DI PALLONCINI„

Un film da vedere, la storia più avvincente ed umana mai apparsa sullo schermo. Un film che vi farà sorridere e commuovere.

CINEPRODUZIONI DAUNIA 76 presenta

RENATO CESTIÈ - LEE J. COBB JAMES WITHMORE - MARINA MALFATTI

il venditore di palloncini

ALPHERAT

all'ORFEO

UGO TOGNAZZI ORNELLA MUTI

Romanzo Popolare

MICHELE PLACIDO MARIO MONICELLI

Colori :: E' per tutti

OGGI al Cinema TORINO

una esilarante prima

VI GARANTIAMO 72 RISATE 72
VENITE A VEDERE QUESTO FILM
C'E' IL SUCCESSO DEL VERO DIVERTIMENTO

WALTER CHIARI LUCIANO SALCE MARISA MERLINI

AMORE MIO NON FARMI MALE

VITTORIO SINDONI

NINETTO DAVOLI

ROBERTO CHEVALIER - LEONORA FANI
GABRIELLA GIORGELLI - LEOPOLDO TRIESTE

VALENTINA CORTESE

DIEGO DE CHIARA - VITTORIO SINDONI
MEDAVISION - S.E.P.A.C. S.r.l.
ENZO DORIOLI ENRICO SINCINETTI
LUCIANO VITTORI BICIO SAM MILARO

Orario spettacoli: 14,30 - 16,30 - 18,30 - 20,20 - 22,30 ★ Vietato minori anni 14

Centrale d'essai

UNANIME CONSENSO

PETER O'TOOLE

LA CLASSE DIRIGENTE

(THE RULING CLASS)

DIVERTENTISSIMO

al VITTORIA

STREPITOSO SUCCESSO

HARRY SALTZMAN e ALBERT R. BROCCOLI presentano

ROGER MOORE nel ruolo di JAMES BOND in

AGENTE 007 L'UOMO DALLA PISTOLA D'ORO

tratto da IAN FLEMING

con CHRISTOPHER LEE - BRITT EKLAND

prodotto da HARRY SALTZMAN e ALBERT R. BROCCOLI

regia di GUY HAMILTON

copia della TECHNOSPES

Il libro omonimo è edito in Italia da Garzanti

Nuovo Fortino

Thrilling!

una mano maledetta vi prenderà per la gola e vi mozzerà il respiro!!

LA MALEDIZIONE

Peter CUSHING - Herbert LOM - Patrick MAGEE
Ian OGILVY - Stephanie BEACHAM
Roy Ward Baker TECHNICOLOR

Vietato minori 18 anni

PRINCIPE MASSAUA

Il Sexy-thrilling girato a Torino

GIORGIO ARDISSON ANNABELLA INCONTRERA IVANO STACCIOLI

CIAK SI MUORE

ANTONIO PIERFEDERICI - BRUNILDA BRUNI

RICORDATE che vedendo questo film potrete vincere una stupenda SUZUKI 500

Vietato anni 14

CINEMA

ARCO

per un cinema migliore

Corso Principe Oddone, 31

ORLANDO FURIOSO

LUCA BONCOMPAGNI

Orari: 14,30 - 17,30 - 20 - 22,30

IMMINENTE

Il film che farà parlare tutta TORINO

chi insidia la tua morale e'

IL SAPROFITA

chi vive delle disgrazie altrui e'

IL SAPROFITA

chi sfrutta le tue debolezze e'

IL SAPROFITA

IL SAPROFITA

NICOLAS J. DI WIT presenta

VALERIA MORICONI - AL CLIVER con JANET AGREN

I 3 FILM CHE ENTUSIASMANO TORINO E TUTTA ITALIA

AMBROSIO - AUGUSTUS

FATE IL PIENO D'ALLEGRIA PER IL 1975!

GIANCARLO GIANNINI MARIANGELA MELATO

TRAVOLTI DA UN INSOLITO DESTINO NELL'AZZURRO MARE D'AGOSTO

RICCARDO SALVINO - ISA DANIELI - ALDO PUGLISI

con EROS PAGNI e la partecipazione di LINA WERTMULLER

ROMANO CARDARELLI SEDUSA DISTRIBUZIONE

Magnifico al CRISTALLO

NAT COHEN PRESENTA PER LA EMI FILM DISTRIBUZIONE LTD. UNA PRODUZIONE JOHN BRABOURNE - RICHARD GOODWIN

di AGATHA CHRISTIE

ASSASSINIO SULL'ORIENT EXPRESS

DIRETTO DA SIDNEY LUMET

"ASSASSINIO SULL'ORIENT EXPRESS" con ALBERT FINNEY - LAUREN BACALL - MARTIN BALSAM - INGRID BERGMAN JACQUELINE BISSET - JEAN-PIERRE CASSEL - SEAN CONNERY - JOHN GIELGUD - WENDY HILLER - ANTHONY PERKINS VANESSA REDGRAVE - RACHEL ROBERTS - RICHARD WIDMARK - MICHAEL YORK

REPOSI

1970: Borsalino 1974: ritorna

ALAIN DELON in

Borsalino & co

il NUOVO film di

JACQUES DERAY

al grande IDEAL

SBALORDITIVO SUCCESSO

Un cast di attori senza precedenti nel film più divertente e romantico dell'anno

Io c'ero, tu c'eri noi c'eravamo... c'eravamo tanto amati

NINO MANFREDI | VITTORIO GASSMAN

STEFANIA SANDRELLI

C'ERAVAMO TANTO AMATI

STEFANO SATTA FLORES

GIOVANNA RALLI ALDO FABRIZI

AGE - SCARPELLI - SCOLA

PIO ANGELETTI, ADRIANO DE MICHELI

ETTORE SCOLA - TECHNICOLOR

La millenaria sapienza erotica del Kamasutra in un film girato sui luoghi e con le bellezze che ne costituiscono lo sfondo ideale e magico

domani al MAFFEI

una PRIMA VISIONE ECCEZIONALE per TORINO

ALFREDO BINI presenta

Codice d'Amore Orientale

PIERO VIVARELLI

R.C.T. presenta 3 formidabili successi non vietati

Al cinema MASSIMO

Un uomo ordina... ALT al terrorismo!

SEAN CONNERY

IAN Mc SHANE

RANSOM: STATO di EMERGENZA PER UN RAPIMENTO

Faro Fiamma

IL FILM PIU' BELLO

torna a casa, LASSIE!

Mirafiori Regina

PAPA' NON SEI SOLO I TUOI FIGLI SONO ACCANTO A TE

QUANDO LA NEVE IMBIANCA I CAPELLI

Gravi problemi per il teatro torinese

Il Regio è in pericolo malgrado il successo

Il pubblico è in costante aumento, l'ente lirico ha moltiplicato l'attività - Ma i contributi tardano, il bilancio è pesantissimo

Il Regio chiude? E Torino accetta di includere questa rinuncia cattiva, tra le sue molte e orgogliose sofferenze? Dice il sovrintendente Erba: *«Il Regio, nel suo complesso, non vuole, disperatamente, chiudere. Tutte le forze che compongono il Regio sono in trincea. Ma se non interverranno fatti nuovi, si è vicini alla paralisi».*

La notizia non è frutto di voci terroristiche. Tuttavia, pare sfiorare il non senso. Questo rosso teatro elegantissimo è perennemente assalito dagli spettatori, l'anno scorso ne ha avuti poco meno della Scala. Però non ha un soldo per cominciare il '75. I torinesi lo amano con rabbia perché li fa penare per trovare un biglietto; se, poi, si rappacificano, è perché il Regio sta mettendo radici come una pianta, giovane e invadente. Lo si trova dappertutto. Oltre ad allestire un cartellone sottilmente ineccepibile, si occupa di concerti, d'arte, di iniziative editoriali, ammannisce cicli di conferenze ed audizioni di più che onesta qualità. Il tutto con uno Stato che gli deve i contributi di tre anni di lavoro, qualcosa come tre o quattro miliardi. E' anche diventato grande amico dei giovani, li cerca, li accoglie, li ascolta. *«Don Carlo, Maliziero, Weber* — spiega Erba — *saranno il nostro dignitoso binsone, ma è la scuola, l'attività legata ai ragazzi, il nostro punto di forza. Siamo i primi in Italia in questo campo. Un mare di lavoro che è vita, ma rischia di diventare martea».*

Il Regio, unico con Genova ad aver chiuso l'anno scorso in pareggio (con 3 miliardi 181 milioni di contributi che arriveranno, naturalmente, tra venti, trenta mesi) non è in condizioni meno difficili degli altri dodici enti lirici italiani la cui grave situazione non viene scoperta oggi. Avendo chiesto meno e fatto di più parrebbe votato dal binomio-moloch ministero dello Spettacolo-ministero del Tesoro a sacrifici e agli stessi tagli economici dei teatri che hanno avuto alti lai ed astronomici dissesti.

«Bisogna decidere di diminuire il pacchetto dei contributi? Bene. Siamo disposti a duri sacrifici. Ma eguali per tutti, anche se si dovesse fare eccezione per la Scala, cui volentieri riconosciamo un ruolo-guida, un impegno-sigla della vitalità musicale italiana. Ma per gli altri, equa distribuzione. Non si deve punire chi abbia economizzato, chi sia riuscito a destreggiarsi come un acrobata sul filo tra i pesanti oneri quotidiani e la volontà di svolgere la propria funzione civile».

Erba ricorda il lavoro svolto, anche in dispetto della superata legge Corona che si concretizza in vertiginose cifre date alle banche in tasso sui prestiti».

La poltrona di sovrintendente è, oggi, una specie di prima linea che dà preoccupazioni e anche sconforto. *«Arrivandoci qualche anno fa* — si accalora Erba — *speravo di fare, anch'io, il mio bravo ponte. Aprire un dialogo tra Torino e il resto d'Europa. Non a livello di élite. Volevo i charters dalla Svizzera e dalla Francia, per cominciare. E ci sarebbero, prontissimi. Solo che io potessi programmare, fare posto a tutti con più repliche se non con più spettacoli, avessi qualche quattrino. Sogni».*

Soprattutto quando si sente progettare la diminuzione degli enti lirici da tredici a sei o sette con la formula del taglio dei rami secchi». *«Non sarà certo il caso di Torino. Né credo che veri rami secchi esistano, non soltanto nel mondo della lirica ma del teatro in genere. La gente, specie i giovani, ha fame di teatro. Il disastro non è all'origine, ma arriva dopo: cattive amministrazioni, clientelismi, incompetenza, cose che tutti sanno. Colpisca il, chi deve. Se ancora si crede, come spero, alla funzione necessaria e insostituibile delle culture, si faccia e presto anche la nuova legge in elaborazione da anni sugli enti lirici; si partino in Parlamento le vere ragioni dei nostri guai. A questo proposito al Regio si sono riuniti, di recente, i parlamentari piemontesi. E il 14 gennaio ci sarà a Torino un incontro di 32 sindaci, tutti quelli delle città sede di enti lirici, a cominciare da Milano, a dove si trovano i grandi teatri tradizionali, Parma, Piacenza, Reggio. La vera battaglia sta per cominciare».*

Il Regio chiuso pare allora più un timore che un passaggio obbligato? *«In una città, cauta e accorta come Torino, è avvenuto questo: il Regio, che con sacrifici di tutti è stato ricostruito e che noi abbiamo messo in funzione, adesso è passato di proprietà. E' diventato dei torinesi. Se lo sono preso, lo hanno adottato. Di fronte a questo, prima di tirarsi dietro la porta, bisogna averci lasciato tutte le penne».* E non solo a Torino.

Mirella Appiotti

Il nuovo personaggio

Jack Nicholson a una festa con l'amica Angela Huston

PRIME VISIONI SULLO SCHERMO

Tre film adatti ai ragazzi

"Robin Hood": la storia del celebre arciere volta in cartoni animati dalla Walt Disney, col protagonista impersonato da una volpe - "Porgi l'altra guancia", di Franco Rossi: Terence Hill e Bud Spencer maneschi missionari - "Il venditore di palloncini": una storia patetica

Robin Hood di Wolfgang Reitherman. Disegno animato a colori di prod. Disney. Cinema Ariston e Astor.

(a. c.) Robin Hood, leggendario arciere e intrepido eroe di popolari ballate inglesi, ha un ragguardevole passato cinematografico, numerosi essendo stati i film che l'ebbero protagonista. I principali furono due: il primo, muto e in bianco e nero, con Douglas Fairbanks (1922), riproposto un anno fa dalla nostra tv per i ragazzi; il secondo parlato e a colori con Errol Flynn (1938).

Ora il celebre bandito scocciatore di frecce assume connotati nuovi: ripudia le sembianze umane per diventare, in una foresta di Sherwood tipicamente disneyana, una scaltrissima volpe. Nei travestimenti batte Arsenio Lupin e si giova delle sue metamorfosi per tenere in scacco i nemici, primo dei quali è sempre il principe Giovanni, usurpatore del trono di re Riccardo e perfido despota che taglieggia i sudditi sotto le inedite sembianze d'un nevrotico leone. Anche tutti gli altri personaggi hanno assunto tratti animaleschi, accentuando lo spostamento della primitiva leggenda sul piano della favola: giusta soddisfazione per il pubblico più piccino.

Realizzato in due anni di lavoro dalla solita addestratissima *équipe* di animatori, il film è stato coordinato dall'esperto regista Reitherman, lo stesso degli *Aristogatti* e della *Carica dei 101*. Il risultato è positivo commercialmente, anche se gli adulti che accompagnano i ragazzi potranno notare come il manierismo del segno grafico sia qui più accentuato del solito, il ritmo visivo talvolta stanco, le trovate meno spiritose di altre volte, l'ispirazione meno genuina.

* *

Porgi l'altra guancia *di Franco Rossi, con Bud Spencer e Terence Hill. Italiano a colori. Cinema Corso e Capitol.*

(a.c.) Franco Rossi, dopo valide esperienze televisive (*Odissea, Eneide, Garibaldi*) è tornato al cinema dove già prima si era affermato con opere egregie (*Morte di un amico, Smog, Odissea nuda*). Ma vi è tornato per prendersi un'allegra e redditizia vacanza, ossia per amministrare, in un film avventuroso di ambiente esotico, le zuffe e le buffonerie di Terence Hill (Mario Girotti) e Bud Spencer (Carlo Pedersoli).

E' questa la coppia di maggior rendimento del nostro cinema e se non si ricompone più con la regolarità d'un tempo è perché costa troppo, tant'è vero che se ne hanno diversi surrogati più economici. Per un film natalizio i due compari si sono allegramente ritrovati, sempre cordiali, di buon cuore e maneschi, come vuole la collaudatissima formula del loro film. Il buon cuore è prerogativa stavolta di due missionari ottocenteschi che nei Caraibi predicano la fede e ne applicano i principi opponendosi con le loro forze riunite alle efferatezze d'un nobiliotto schiavista, sfruttatore delle genti di colore nelle sue piantagioni tropicali. Il fellone e i suoi accoliti saranno puniti: gli schiavi liberati, sia pure attraverso situazioni e con sistemi non sempre approvati dalle superiori gerarchie dei due dinamici sacerdoti.

Rossi si è adeguato disinvoltamente al genere, e ha confezionato con scioltezza un prodotto di larghissimo smercio, destinato a incontrare i fragorosi consensi di ogni strato di pubblico.

* *

Il venditore di palloncini *di Mario Gariazzo, con Renato Cestié, Lee J. Cobb, James Whitmore, Marina Malfatti, Cyril Cusack, Italiano a colori. Cinema Ariecchino.*

(p. p.) In tempo per godere della buona disposizione del pubblico natalizio, arriva l'ultimo prodotto del filone sentimentale all'italiana interpretato dal simpatico divo minorenne Renato Cestié. *Il venditore di palloncini* — che riunisce dietro la cinepresa due amici torinesi, il regista Mario Gariazzo e il fotografo Claudio Racca — non ha particolari ambizioni perché si limita ad aggiornare storie e concetti lacrimevoli che da sempre fanno presa: genitori che si separano e figli che ne soffrono, solidarietà della povera gente, malattia e sofferenza del piccino.

Più precisamente, Cestié rappresenta il figlio d'una coppia di attori dell'avanspettacolo davvero male assortiti. Lui è più vecchio, poco coraggioso, sfortunatissimo; lei, giovane e civetta, pronta ad involarsi con il primo giocoliere di bell'aspetto e ad imboccare una brutta strada. Con il padre solo e ubriacone, rimane quella perla di ragazzo che sa fare il burattinaio e mille altre cose per tirare avanti. Ma è anemico, esaurito dal superlavoro e piegato dal ricordo della mamma che se n'è andata. Quando lo ricoveranno in ospedale, s'intuisce subito che è finita.

Allora, come per miracolo, tutti gli offrono il meglio di se stessi, quasi per dimostrare che questo mondo (da cui sta per andarsene) non è poi sempre una valle di lacrime. Ecco il padre che rinuncia al vino e la mamma al marciapiede, l'oste che promuove una bella festa e il clinico che lo favorisce al di là della mutua. Il ragazzo si spegnerà durante una rappresentazione allestita unicamente per lui dal circo americano. Stringe nelle mani il palloncino datogli da un pensoso venditore che lo introduce nell'al di là. Qui le lacrime sfuggono a metà platea almeno.

Mentre la regia è avara di inventiva, la produzione appare sollecita nello scritturare attori bravi e famosi. Basti pensare a Cyril Cusack, già Tommaso Moro in *Un uomo per tutte le stagioni* di Zinnemann e *Galileo* nel film della Cavani, chiamato per poche «pose» ad interpretare la simbolica parte del titolo. Accanto a lui e a Cestié, si adoperano tra gli stranieri Lee J. Cobb e James Whitmore e tra gli italiani la Malfatti, Lina Volonghi, Maurizio Arena, Adolfo Celi, Giustino Durano, Umberto D'Orsi, Gianni Agus. Musiche a tempo di valzer di Stelvio Cipriani.

Marina Malfatti interpreta «Il venditore di palloncini»

LA CRONACA DELLA TELEVISIONE

«Nanette», operetta dimezzata

No, No, Nanette presentata (e lasciata a metà) iersera sul Nazionale è una delle più celebri *musical comedies* americane degli Anni 20. Venne lanciata, esattamente la sera del 16 settembre 1925, al Globe Theatre di Broadway e dopo questo debutto trionfale, consacrato da centinaia di repliche, passò — come informa l'"Enciclopedia dello Spettacolo" — a Chicago e a Londra e iniziò poi un lungo giro di rappresentazioni attraverso i maggiori teatri d'Europa, Sud America, Nuova Zelanda, Filippine e Cina. In Italia la rappresentò nel 1928 la compagnia del Teatro Mogador in una *tournée* che fece epoca e permise di ascoltare i più vivaci motivi "trepidanti", già divulgati negli anni precedenti, e resi popolarissimi, dalle orchestrine dei caffè-concerto e dai dischi.

Il suo autore, Vincent Youmans (1898-1946) fu un maestro nel suo genere: la vivezza della linea melodica della sua partitura è apparsa evidente anche nell'esecuzione data iersera dall'orchestra di Enzo Cerragioli, con la quale hanno cantato Elisabetta Viviani, Ombretta Colli, i Ricchi e Poveri, Claudio Lippi, Gianrico Tedeschi e altri.

Purtroppo, ancorché volonterosa, è stata sotto il profilo canoro, un'esecuzione inadeguata: specie nei ruoli femminili ci vuole ben altro che voci "canzonettare" per restituire il ritmo, lo scatto, gli accenti delle non facili musiche di Youmans. Purtroppo è una considerazione non nuova, da farsi ogni volta che nei film americani si doppiano le canzoni originali. Un giudizio più particolareggiato si potrà dare sabato prossimo dopo avere visto e ascoltato anche la seconda parte. Tra gli altri interpreti c'erano Lia Zoppelli e Gianni Agus.

Alla prima puntata di *No, No, Nanette* è seguito un servizio di A-Z: *un fatto, come e perché* nel quale è stato affrontato il problema dell'assistenza ospedaliera secondo il nuovo ordinamento che andrà in vigore col 1975. Sul Secondo è stata dedicata allo scultore Fausto Melotti la rubrica *Chi dove quando*.

vice

Reitano a Miami perde il passaporto

Non è potuto tornare per "Canzonissima anteprima"

Roma, 28 dicembre.

(c. b.) I finalisti del torneo televisivo si sono ritrovati oggi al Teatro delle Vittorie per registrare, con Raffaella Carrà, «*Canzonissima anteprima*», in onda domani alle 13, prima del telegiornale. Sarà l'ultima apparizione sui teleschermi dei cantanti prima della finale prevista per il 6 gennaio.

All'appuntamento di oggi era assente Mino Reitano, trattenuto a Miami Beach da un intoppo burocratico. Il cantante calabrese era partito il giorno di Natale per la Florida dove era atteso dal produttore del «Dean Martin Show» per trattare una sua partecipazione all'importante show televisivo. Ma, appena arrivato a Miami Beach, ha scoperto di avere smarrito il passaporto. I giorni di festa hanno impedito a Reitano di ottenere immediatamente il duplicato del documento che gli avrebbe consentito di rientrare in tempo a Roma per la registrazione di «*Canzonissima anteprima*». Al microshow sono intervenuti Orietta Berti, Peppino di Capri, Gianni Nazzaro, Massimo Ranieri, i coniugi Vianello (in arte i "Vianella"), Wess e Dori Ghezzi per la musica leggera e i due finalisti del girone Folk, Maria Carta e Toni Santagata.

In questi giorni quasi tutti i superstiti del torneo televisivo sono stati impegnati in spettacoli «promozionali» ai fini delle votazioni di Canzonissima. Ma, per essere in «forma» il 6 gennaio, parecchi finalisti del torneo canoro hanno deciso di rinunciare alla serata di fine anno.

"Tremigi e Canitra" alla sala degli Intradossi

Teatro libero, e storie di sogni

Mafbac, che cosa significa? E' soltanto la sigla formata con le iniziali dei nomi di battesimo di sei giovani che, sotto la bandiera del «Teatro libero di Mafbac», coraggiosamente hanno ripreso nella sala degli Intradossi di via San Massimo lo spettacolo del quale uno di loro, Michele Ghislieri, ha scritto il testo e per il quale Mino Ghiazza ha approntato un'elaborata scenografia e Diego Petrarolo ha disegnato gli estrosi costumi. Coraggiosamente perché, il più successo, rischiano di recitare davanti a una dozzina di persone.

Eppure questi cinque attori, tre giovani e due ragazze, meriterebbero un pubblico più folto e più assiduo, se non altro per la tenacia e la passione che hanno messo nell'impresa e della quali si scorge, visibilmente, qualche frutto. Avrebbero potuto rimanere al coperto con testi tradizionali rappresentandoli in modi altrettanto tradizionali, hanno preferito esporsi con uno spettacolo fatto tutto da loro e abbastanza originale anche nell'ambito di un'avanguardia che sovente si limita a copiare se stessa.

Non che le novità di Tremigi e Canitra: a la bel *misteriosissimo* titolo) siano clamorose: sono storie di personaggi, dell'Attore soprattutto che è il protagonista della rappresentazione, e storie di storie, o storie di sogni e tutte raccontate ma pochissimo agite, come si usa nel nuovo teatro, o agite in contrappunto col testo, come fa il teatro dell'immagine. Non tutto, naturalmente, si capisce, ma lo spettatore non si scoraggi, sarà ricompensato da una sincerità di fondo che ogni tanto viene a galla da artificiose o subdole complicazioni.

E poi lo consolerà e rallegrerà un gusto del teatro che si manifesta in invenzioni felici e d'immediata comprensibilità come i tre sogni dell'Attore che sinteticamente riescano le avventure del saraceno Corsaro Nero, le furie dell'ariostesco Orlando, i tormenti del melvilliano Achab. Qui e in altre occasioni il testo si libera anche di una pretenziosità letteraria e di un ermetismo fuori moda che costituiscono un po' il limite e l'impaccio dello spettacolo e ai quali spesso rimediano la bravura e l'accurata preparazione di Anita Cedroni, Franco Cologno, Anna Cuculo, Claudio Giudagnino e Beppe Tosco che anche cantano e danzano su una colonna sonora intessuta di divertenti citazioni.

a. bl.

Per la "Stefano Tempia"

La musica dei trovatori

(gal.) Trovatori e trovieri; danze, madrigali, ballate e cacce hanno intrattenuto al Conservatorio il pubblico della Stefano Tempia nel concerto del complesso fiorentino «Musica antica Rolf Rapp» diretto da Nives Poli. Sono sei esecutori che si alternano indifferentemente in parti vocali e strumentali, caracollando con estrema disinvoltura tra liuti, salteri, viole da gamba, flauti diritti e percussione; il anima una autentica dedizione filologica con cui proseguono l'opera di ricupero e di diffusione della musica antica iniziata dal loro fondatore Rolf Rapp.

Le prime pagine della civiltà musicale d'Occidente rimangono così a nuova vita, trattate con la delicatezza (forse troppa) di reperti archeologici: severità sussurrate, ritmica piana ed un fraseggio dolce che snoda con diligenza la linea melodica stringendo voci e strumenti in un passo tranquillo.

Jack Nicholson, da attore a divo

Da "Easy rider" a "Chinatown" di Polanski, una carriera folgorante - Premiato a Cannes per "L'ultima corvé" - E' stato presentato da Vogue come l'uomo "il cui sorriso è semplicemente assassino"

E' tornato il divismo maschile nel cinema americano. Affidata al culto dei cineclub la fama di Clark Gable, Gary Cooper e Humphrey Bogart, la vecchia Hollywood priva a rilanciare la leggenda del divo. Dimenticato James Dean, invecchiato Marlon Brando, i nuovi «miti» si chiamano Robert Redford, Elliot Gould, Dustin Hoffman, Al Pacino E, adesso, si aggiunge Jack Nicholson: rilanciato all'attenzione del grande pubblico con l'ultimo film di Polanski, Chinatown.

Nicholson non è un nome nuovo, per quanti seguono le vicende del cinema. Anche senza risalire più indietro, senza voler frugare in archivi riservati agli studiosi, si era già imposto fin dal '69, in una serie di ottimi film: da «Easy Rider» a «Conoscenza carnale» a «Cinque pezzi facili». In cinque anni gli aspettivi, da bravo in su, si sprecano, ma Nicholson era rimasto un attore, non diventava un divo. Anche se «Newsweek» gli aveva dedicato una copertina, già alla fine del '70, e la direttrice di «Vogue» lo aveva presentato stupidamente al mare delle sue lettrici come l'uomo «il cui sorriso è semplicemente assassino». E aveva aggiunto: «Jack sa che è devastante, e infatti lo usa molto di rado».

Non bastò a proiettarlo nell'Olimpo della celluloide. Ma è venuto il '74, è arrivato «L'ultima corvé» con il premio a Cannes per la migliore interpretazione, è venuto la copertina su «Time», in agosto. E, ora, il lancio internazionale di Chinatown di Polanski, le anticipazioni veneziane di Professione reporter di Antonioni, due film che lo vedono protagonista. E Nicholson, finalmente, torna a Hollywood in veste di «divo». Umor di pubblico? Meglio pensare all'abile dosaggio che la cinematografia americana usa nel giocare le sue ottime carte: alla ribalta c'è posto per chiunque attiri gente al cinema, ma uno alla volta, perché i cinema siano pieni sempre. Così, da Marlon Brando a oggi, l'ininterrotta processione ha portato sotto la luce del riflettore principale tanti giovani candidati al titolo di «divo». Ora tocca a Jack Nicholson, è il suo turno di passare nella mente del pubblico non più solo per il ruolo di frenetico lussurioso in «Conoscenza carnale» o per quello di pianista frustrato in «Cinque pezzi facili», ma anche per la sua storia privata; ciò che ha fatto prima di essere attore.

L'inizio di carriera, stando alle istruzioni hollywoodiane, è davvero fulminante: Jack, nato nel '37, alla metà degli Anni Cinquanta è a Los Angeles, fattorino alle Mgm, ha la strana mania di chiamare per nome di battesimo tutti i pezzi grossi che riconosce al passaggio. «Ehi, Joe» grida un giorno al produttore Joe Pasternak, «quello sì volta, sposta il sigaro da un angolo all'altro della bocca e replica: «Ehi, ragazzo, ti piacerebbe lavorare nel cinema?». In America sembra i talenti li scoprano anche così. Ma poi, vengono una scuola di recitazione, il costante impegno e i primi risultati. C'è qualcosa di serio, e far dimenticare la stucchevole casistica delle citazioni che fioriscono sul mio conto. Candice Bergen, per esempio, afferma che Jack ha «gli occhi di un cobra», e Jack stesso, all'attore Jeff Corey che gli chiede di recitargli qualche poesia, risponde: «Può darsi, Jeff, che tu non ti accorga della poesia che ti sto mostrando», e sia intuplendosi con aneddoti sulla sua prodigalità alternata a improvvise tirchierie.

Per fortuna, i film sono testimonianze non ritrattabili, e sullo schermo l'attore Nicholson usa la bisogno di matinteši valori aggiunti. I tempi difficili sono finiti, la strada è dritta e bene asfaltata. Qualche tempo fa, Nicholson accusava Robert Redford, di avere scelto un tipo di popolarità «facile». Oggi in patente di divo, da lui conquistata, va togliendo nobiltà a quell'accusa. Ma sono le leggi di Hollywood, e Nicholson le conosce benissimo. Ha affermato: «Il giorno stesso che ti voltiono, puoi essere certo che verrà un altro giorno in cui non ti vorranno più».

Franco Mimmi

Orario dei Musei — Egizio: 9-13; Sabauda: 9-13; Antichità: 9-13; Palazzo Madama: 9-20; Risorgimento: 9-13; Pietro Micca: 9-20; Galleria d'Arte Moderna: 9-20; Museo del Cinema: proiezioni alle 16 e alle 21,15 ("Barbagia" di Lizzani); Antropologia ed etnologia: 9-13; Mostra di archeologia siciliana (via Accademia delle Scienze 6): 9.30-13 e 18-19.

La mostra di Picabia — Rimane aperta ogni giorno, salvo il lunedì e i festivi infrasettimanali, alla Galleria di Arte moderna (via Magenta) dalle 9 alle 20, con orario continuato. Nelle stesse ore sono visitabili le altre collezioni della Galleria civica torinese.

Marionette Gianduja — La compagnia di Luigi VI Lupi annuncia le ultime repliche dello spettacolo «Da terra alla luna» la domenica, il giovedì e il sabato alle 16 nel teatro di via S. Teresa 5. Le marionette Gianduja stanno preparando, per il 75 il nuovo spettacolo «Peter Pan».

AI CINEMA
ARISTON e ASTOR

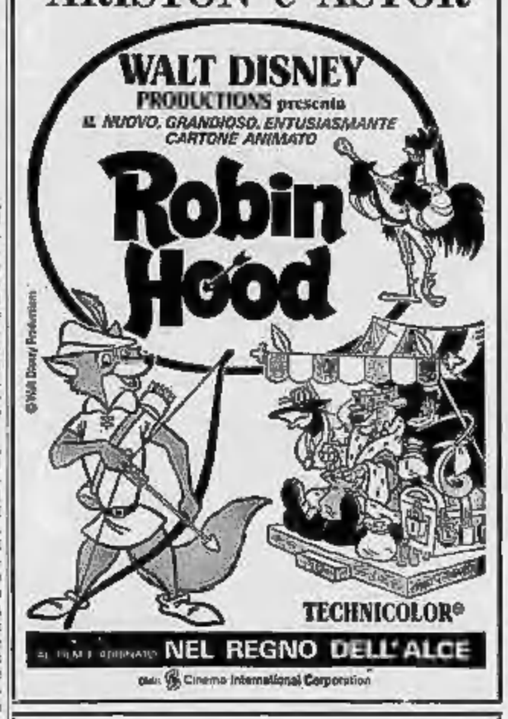

al NAZIONALE
VIA POMBA 7 - TEL. 518.650
Un padre col «jobù» infantile...
una figlia tutta spregiudicata...
una governante tutta calda...
una cameriera ardente e bellicosa...
un BUZZANCA
dalla comicità irresistibile

I FILM DELLA Titanus — I FILM DELLA Titanus
CAPITOL e CORSO
DINO DE LAURENTIIS

verso del Vangelo secondo
TERENCE HILL e BUD SPENCER
Un film di FRANCO ROSSI
IL FILM E' PER TUTTI

Cinema OLIMPIA
(Via Arsenale 31 - Telefono 532.448)
Il più accogliente cinema di Torino
fornito dei più moderni
ritrovati della tecnica cinematografica

VIETATO AI MINORI DI ANNI 18

Guardie in Vaticano

Cento svizzeri attorno al Papa

Superato il numero del regolamento (c'è più lavoro per l'Anno Santo) - Boom del reclutamento nella Confederazione

Città del Vaticano, 28 dic.

Sembra definitivamente superata la «crisi di annientamento» della guardia svizzera pontificia, l'unico corpo armato esistente nella Città del Vaticano dopo lo scioglimento voluto da Paolo VI nel 1970 della guardia nobile, della gendarmeria pontificia e della guardia palatina d'onore. Gli effettivi della milizia elvetica, destinata alla «custodia della persona» del Papa «e della sua dimora fin dai albori del 1500 per volere di Giulio II, si erano mantenuti per alcuni anni, spesso tra il 1968 e il 1972, in una magra pericolosa, tale da far pensare a un'estinzione graduale dell'antica truppa, famosa in tutto il mondo per le sue alabarde medioevali e per le divise multicolori che si dicono disegnate da Michelangelo.

Ora si avvertono i segni di una ripresa, gli arruolamenti divengono più numerosi tra i cattolici di lingua tedesca e di lingua francese dei cantoni elvetici. Nel 1970 la guardia svizzera aveva toccato il minimo, riducendosi a 85 unità tra ufficiali e alabardieri: attualmente ne conta 71 e per il prossimo tre gennaio giungeranno a Roma altre sette reclute che porteranno gli effettivi del corpo oltre il numero consentito (75 rispetto ai cento militari di Giovanni XXIII) dall'ultimo regolamento di Paolo VI del 1965.

Si è come di fronte a un illecito legale, largamente consentito, anzi favorito, dalla segreteria di Stato. «Temporaneamente» è stato suggerito alla guardia svizzera di ritornare all'antico effettivo di cento guardie, in ragione degli aumentati servizi di rappresentanza, di polizia e di sorveglianza agli ingressi del Vaticano che le competono. E' cominciato l'Anno Santo che porterà a Roma nel 1975 grandi masse e che si tradurrà in un aumentato lavoro per gli «svizzeri».

«*Per tutto questo occorre più uomini*», dice il col. Franz Pfiffer D'Altishofen, undicesimo discendente della sua famiglia in quattro secoli e mezzo a comandare la guardia svizzera.

Da un paio di anni almeno nella confederazione elvetica, per mezzo di riunioni parrocchiali e di inserzioni sui giornali (sostanzialmente corrispondenti a ripetuti «*A.A.A. cercansi guardie svizzere per il Papa*»), l'antico richiamo di una gloriosa tradizione si è rivestito con le forme moderne della propaganda. Nelle previsioni del comandante, il 6 maggio prossimo, allorché si terrà in Vaticano la festa del corpo, giureranno fedeltà a Paolo VI e ai suoi successori 25 nuove reclute (l'anno scorso erano state venti). Vestiranno in quell'occasione, che è l'unica di tutto l'anno, a ricordo delle 147 guardie svizzere che furono uccise dai lanzichenecchi nel sacco di Roma del 1527, elmi piumati e corazze di ferro. Ma perché il corpo possa giungere alle cento unità, rileva, occorre che il reclutamento, tenuto conto delle uscite, si aggiri in futuro attorno ai trenta arrivi annuali.

Un cattolico svizzero «assoldato», secondo il termine antico, in Vaticano viene pagato in lire: 120 mila di stipendio base, più dodicimila lire di indennità stranieri, più 61 mila di contingenza, più servizi straordinari, in modo che qualcosa che si aggira tra le 210 e le 220 mila mensili. Dorme in caserma, paga 40 mila lire in media al mese per i pasti completi nel «bettolino» del corpo, cantato dal D'Annunzio, con vivande oggi preparate da quattro suore svizzere, che «*fanno meraviglie*» secondo il parere del comandante.

Non è molto al cambio svizzero, per le rimesse ai familiari, e gli stipendi che un giovane al termine degli studi potrebbe percepire in Svizzera sono certamente maggiori. La tradizione, però, esercita un suo fascino, a dispetto delle difficoltà. Liberi dal servizio, stabiliscono i regolamenti, una «guardia» non può rientrare in Vaticano oltre le 23,30, un caporale oltre le 24 (tessendo i gradi superiori, sergenti e ufficiali dispensati da ogni controllo). Il contravvenire a questa norma può comportare la consegna nel quartiere, l'arresto in camera. Da più di dieci anni è vuota la «camera di rigore» per i reati gravi: «*Non vogliamo neanche concepirli, — dice il comandante — perché pensiamo sia contro l'onore della guardia. Quando si tratti di cosa veramente grave, preferiamo rimandare in patria il colpevole, capelleria dal corpo*».

Filippo Pucci

Spara a un sindacalista poi fugge con l'auto

Taranto, 28 dicembre.

(f. d. g.) **Il sindacalista Francesco Galasso, di 35 anni, della segreteria provinciale della Uil e responsabile del settore delle piccole e medie aziende operanti nell'area industriale, è stato ferito stamane alla gamba sinistra da due colpi di pistola calibro 6,35.**

Stamane il Galasso era uscito di casa per andare con la sua utilitaria all'area industriale. Dopo aver tentato invano di avviare il motore è sceso e ha aperto il cofano: qualcuno aveva sluccato i fili dell'accensione. Era intento a riparare il guasto, quando è giunta una «128» blu, da cui è sceso uno sconosciuto che ha sparato tre colpi di pistola contro Galasso. Subito dopo lo sconosciuto è risalito in auto e si è dileguato.

E' rientrata ieri a Roma con i figli da New York

La moglie del motorista racconta come fu assassinato suo marito

Il tecnico dell'"Alitalia" aggredito da un negro la sera di Natale in una via centrale di Manhattan - Narrazione allucinante, da film - "Due colpi di coltello al petto, mio marito era a terra, nessun passante, le auto sfrecciavano senza fermarsi"

Roma, 28 dicembre.

Sono rientrati a Roma la moglie e i figli di Mario Jenne, il motorista dell'Alitalia che la sera di Natale è stato ucciso da un rapinatore a New York mentre rientrava in albergo e attraversava una strada centrale di Manhattan. Il corpo della vittima arriverà appena completate le formalità burocratiche. L'inchiesta su questa morte, che ha tragicamente concluso la rapida vacanza di una famiglia italiana, è aperta. La polizia ha rilevato le impronte digitali lasciate dall'assassino sulla borsetta della signora Jenne, ma — dice il figlio Roberto — «*non credo che possa altri elementi per identificarlo. La radio e i giornali locali hanno dato molto risalto all'accaduto, anche in una città così abituata alla violenza come New York. Purtroppo, tutto quello che succederà non ci riguarda più: papà è morto*».

La sequenza dell'aggressione viene ricostruita in ogni dettaglio, con straziante nitidezza, dalla moglie del motorista ucciso, Maria Jenne era con lui, quando il rapitore li raggiunse, la mano armata di un coltello, tra un rapido incrociarsi di macchine. Ricorda, con voce spezzata: «*Quello scalpiccio improvviso alle mie spalle, la mano che mi attanagliava il collo e una lama che premeva contro la mia gola... Quella voce stridula d'americano che chiedeva con insistenza "money" e quel negro enorme che ci era addosso... Poi la reazione di Mario, che gli ha risposto parlando in inglese, non certo aggredendo uno più alto di lui almeno trenta centimetri... Gli occhi stralunati di quell'uomo, da pazzo, da drogato... sua furia: ci ha sbattuti l'uno contro l'altra, poi ha vibrato due colpi al petto di mio marito, ha gettato a terra la borsetta senza neppure aprirla ed è fuggito di corsa... Il sangue di Mario, il suo corpo che si abbatteva a terra col busto sul-la strada, nessun passante e tante macchine che sfrecciavano senza fermarsi... ho gridato, fatto cenno di fermarmi, mi sono adirittura gettata contro un'auto che per poco non mi investiva... Mario era sempre immobile, poi ho saputo che una delle coltellate gli aveva spaccato il cuore incidendolo sul colpo...*».

Nel quieto appartamento borghese dove la famiglia Jenne abita, al quartiere portuense, questa evocazione di una America violenta e brutale ha un'incisività immediata. Negli ventiquattro precedenti l'aggressione di Mario Jenne, nella stessa città di New York sono state assassinate undici persone, altre dieci sono state gravemente ferite con armi da fuoco, e il numero di questi crimini — hanno fatto osservare i giornali americani — non è eccezionale per il periodo natalizio, anche se è superiore alla media annuale che parla di 4-5 assassinii al giorno.

La risposta dell'opinione pubblica a questa nuova criminalità così come si può cogliere dal tono con cui i giornali americani hanno riferito l'assassinio del «turista italiano in vacanza a New York» è fatta d'impotenza e sfiducia, apatia e rassegnazione. Gli interventi di ordine pubblico hanno deluso. A partire dall'inizio degli Anni 60, dalle autorità municipali e statali sono state nominate varie commissioni d'inchiesta, incaricate di studiare il dilagare della malavita: ma via via si sono sciolte o sono diventate inoperanti, e per mancanza di stanziamenti».

La droga è stata identificata come una delle cause principali della violenza armata e Rockefeller, prima di dimettersi dalla carica di governatore di New York, fece approvare una legge fra le più repressive contro lo spaccio e il consumo di ogni tipo di stupefacente: ma le condanne all'ergastolo inflitte ai minorenni arrestati per il traffico di marijuana non hanno limitato l'uso di sostanze eccitanti.

Liliana Madeo

L'olandese misteriosa

Roma. Rosemarie Lindi, attrice olandese, è in Italia per interpretare un film poliziesco con Curd Jurgens (foto Team)

La disgrazia nel Friuli

Due fratelli asfissiati mentre fabbricano grappa

(Dal nostro corrispondente)

Udine, 28 dicembre.

(g. c.) Due giovani fratelli sono morti nelle valli del Natisone durante la clandestina fabbricazione di grappa, una attività illecita che è abbastanza frequente in queste località tanto che il prodotto assume l'appellativo di «grappa di bosco». La disgrazia è accaduta nella sperduta frazione di Pichinie, nel comune di Savogna, a 700 metri di altitudine nella zona del Matajur. La frazione è abitata da una sessantina di persone.

I fratelli Luciano e Mario Marchig, rispettivamente di 34 e 21 anni — il più giovane era stato congedato appena un mese fa dal servizio militare — si erano chiusi questa mattina in una cantinetta adibita a legnaia e qui avevano messo assieme un rudimentale alambicco per la distillazione di una certa quantità di vinacce. Per evitare che l'acre odore delle vinacce in distillazione si spandesse, i due fratelli avevano accuratamente chiuso l'angusto locale ed è stata questa, purtroppo, la causa della loro morte.

Il fornello provvisto di bombola a gas era stato acceso da circa un'ora, ma da qualche pochi minuti aveva praticamente bruciato tutto l'ossigeno: l'ossido di carbonio ha fatto perdere i sensi ai due fratelli. Il bruciatore ha continuato ad ardere ed i due giovani sono morti, probabilmente in pochi minuti, l'uno accanto all'altro e qualche ora dopo sono stati trovati dai familiari.

Sparita misteriosamente da due giorni

Forse rapita a Sanremo una bimba di dodici anni

Il padre è proprietario di un'officina meccanica - Anche gli inquirenti non escludono il sequestro, ma fino ad ora nessuno si è fatto vivo

(Dal nostro corrispondente)

Sanremo, 28 dicembre.

Una ragazza di 12 anni, Simonetta Siri, che abita in via Giovanni Borea 64, è scomparsa da casa da ieri mattina. I genitori temono che sia stata rapita. Polizia e carabinieri hanno setacciato invano la Riviera; oggi hanno diramato fonogrammi di ricerca in tutta Italia.

Simonetta è graziosa, con gli occhi chiari e i capelli castani corti. Ieri mattina è uscita di casa per andare a fare acquisti per conto della madre, Pierina Grandi, 38 anni, e non è più tornata. «*Era allegra* — dice la donna — *si è messa un giubbotto verde di pelle, un paio di pantaloni verdi di lana che ha infilato negli stivali, mi ha detto che sarebbe tornata subito. Aveva duemila lire nel borsellino*».

Anche gli inquirenti non escludono che si tratti di un rapimento, ma fino ad oggi non è giunta alcuna telefonata con la richiesta del riscatto. Il padre, Rinaldo Siri, è proprietario di una piccola officina meccanica in via Martiri della Libertà 322. Non è ricchissimo, anche se lo si può definire benestante. «*Non so capacitarmi* — dice piangendo —: *Simonetta è ancora una bambina, ha persino paura del buio; non ha mai avuto grilli per la testa. E' impossibile che sia fuggita.*

Sanremo. Simonetta Siri (telefoto Emmeti - Press)

«*Non è mai stata fuori di casa da sola, tranne che per andare a scuola o per le piccole spese.*

I Siri oltre a Simonetta, che frequenta la seconda media, hanno un'altra figlia, Sabrina, di sei anni. Ieri mattina Simonetta è uscita verso le 10. La madre l'ha attesa sino all'ora di pranzo, poi assieme al marito è uscita a cercarla. Una conoscente ha detto di averla vista nella centrale via Roma verso le undici: è la sola testimonianza. I genitori nel pomeriggio si sono recati alla polizia per denunciare la scomparsa e gli inquirenti iniziano le ricerche. I Siri hanno percorso tutta la riviera sino a Savona. «*Ci siamo fermati in tutti i paesi, abbiamo mostrato la fotografia di nostra figlia a molte persone, ma invano*». Stamane la polizia ha autorizzato Rinaldo Siri a lanciare un appello attraverso la radio (Gazzettino ligure) e radio Montecarlo.

Simonetta è sempre stata una brava scolara. Dice di lei l'insegnante d'italiano, Clementina Nicoli, «*ha sempre mostrato una notevole maturità*». La madre è disperata: «*Non riesco a capire — ripete — Simonetta è particolarmente attaccata alla famiglia. So bene che è difficile anche per una madre sapere che cosa si nasconde nel cuore di una bambina di 12 anni, ma penso di conoscere mia figlia. Oggi ho sfogliato il suo diario per la prima volta e non ho trovato alcuna sorpresa, soltanto le frasi, i pensieri di una ragazza vivace e buona*».

Per ora le indagini non sono approdate a nulla. Non si esclude che la scomparsa sia stata irretita da qualche malintenzionato che la terrebbe prigioniera.

Renato Olivieri

Nella notte a Villafranca Piemonte

Tragica sparatoria al dancing con un morto e un moribondo

Freddato a rivoltellate un giovane di 26 anni; gravissimo un coetaneo La tragedia per una ragazza contesa al ballo - Arrestato l'assassino

(Dal nostro corrispondente)

Pinerolo, 28 dicembre.

Un giovane è stato ucciso a colpi di pistola nella sala da ballo «Purgatorio» di Villafranca Piemonte; un altro è rimasto ferito ed è ricoverato all'ospedale in gravi condizioni. L'assassino è fuggito. La vittima è Graziano Ferrarese, 26 anni, nato a Domado (Reggio Calabria, ma risiedeva a Rivalta, via Circonvallazione 59; l'altra vittima è Franco Demartino, 26 anni, da Gioiosa Jonica, anche lui abitante a Rivalta, vicolo S. Emilia 11.

Il drammatico episodio è accaduto questa sera alle 22. Il Ferrarese e il Demartino erano andati con altri amici nel locale per ballare. Nella sala c'erano altri giovani con alcune ragazze. Sembra che il Ferrarese abbia invitato a ballare una di queste, ma il suo accompagnatore ha detto di no. I due giovani si sono insultati e prima che qualcuno potesse dividerli, si sono scambiati pugni e calci.

Ad un certo punto il rivale del Ferrarese ha estratto la pistola e ha sparato: uno dei proiettili ha colpito il giovane al cuore. La sua morte è stata istantanea. Ma l'assassino ha ancora premuto il grilletto della rivoltella e uno dei proiettili ha ferito gravemente anche il Demartino. Prima che qualcuno potesse bloccarlo, lo sparatore è fuggito.

m. g.

ULTIMA ORA

Preso l'assassino

A mezzanotte è stato arrestato lo sparatore. Si chiama Saverio Bonaccorso, 22 anni, nato a Briatico (Catania) ma risiede a Torino in via Chevalier, 6.

In un autosalone a Milano

Chiedono: "Il padrone?" e tentano di rapinarlo

Milano, 28 dicembre.

(g. m.) Due individui mascherati e armati di pistola, sono entrati stamane, in un autosalone di viale Forlanini. Dopo alcuni fatti indicare il proprietario, si sono avventati a lui tentando di costringerlo a seguirli. L'uomo ha reagito, mettendo in fuga i banditi. Non è stato possibile stabilire se si tratta di un tentativo di rapimento o di rapina. L'ultima ipotesi sembra la più probabile.

Il fatto è accaduto verso mezzogiorno nell'autosalone di proprietà del conte Emilio Salvaneschi, 50 anni. Il nobile stava parlando con alcuni clienti quando sono entrati nel salone i due che hanno chiesto perentoriamente: «Chi è il conte Salvaneschi?». Nessuno ha parlato. I banditi allora hanno puntato le armi contro un impiegato costringendolo a indicare il proprietario. Gli si sono avvicinati ordinandogli: «Vieni con noi». Uno dei due ha cercato di infilargli una mano nella tasca interna della giacca dove si trovava un milione in contanti. Il Salvaneschi, che circola sempre armato, ha reagito costringendo i malviventi a fuggire.

Aosta: vertenza conclusa alle Società Funiviarie

(Dal nostro corrispondente)

Aosta, 28 dicembre.

(g. p.) Si è praticamente conclusa la vertenza dei trecento dipendenti delle Società Funiviarie della Valle. Infatti stamane ad Aosta, nella sede dell'Ufficio regionale del Lavoro, è stata redatta una bozza di accordo in merito al rinnovo del contratto collettivo di lavoro che scade il 31 dicembre prossimo.

Questi i punti principali che costituiranno il nuovo contratto di lavoro dei dipendenti delle Società Funiviarie. E' stato stabilito che a partire dal 1° gennaio 1975 l'orario di lavoro sarà di 40 ore settimanali cioè due ore in meno rispetto al precedente accordo; il lavoro straordinario non potrà superare le otto ore settimanali e sarà retribuito a parte con una maggiorazione del 20 per cento sulla base dello stipendio. Per quanto riguarda l'aumento mensile è stata fissata una cifra, uguale per tutti, di 25 mila lire mensili.

Inoltre sono state accordate e aumentate alcune indennità quali quelle della mensa, di classificazione, di anzianità, il pernottamento e il concorso pasti. L'unico punto non ancora risolto è quello della contingenza che verrà esaminato in una prossima riunione tra i responsabili delle Società Funiviarie e i rappresentanti sindacali.

Uccise un maresciallo

Morto dopo 4 mesi l'appuntato omicida

(Dal nostro corrispondente)

Firenze, 28 dicembre.

(c. b.) E' morto, oggi, all'ospedale fiorentino di Careggi, dopo quasi quattro mesi di agonia, Orlando Candido, l'appuntato di p.s. che sparò due colpi di pistola contro il maresciallo Remo Turiello (il sottufficiale morì poco dopo) e poi si esplose un colpo alla tempia. L'appuntato aveva 46 anni, era originario di Villa San Giovanni, ma abitava a Milano.

RELIGIONI E SOCIETA

Le fedi e l'aborto

In questa rubrica settimanale curata, ogni due domeniche, tenti di natura religiosa, specialmente d'attualità, che coinvolgono anche la coscienza dei fedeli e vita pratica dei credenti cattolici, protestanti e israeliti. Di norma si discuterà problema riguardante un'unica fede religiosa presentata da Italia, così da stabilire un confronto senza discriminazioni.

L'aborto

Entro gennaio anche il Parlamento italiano, dopo quelli francese e di altri Paesi, avrà il dibattito sul progetto di liberalizzare l'aborto, procurato e non terapeutico, presentato dall'on. Fortuna e da altri 35 deputati socialisti. L'aborto è una dei problemi più gravi per ogni coscienza, agnostica e religiosa, perché — con le dovute eccezioni — tocca nel suo insieme il «diritto alla vita». Per i credenti, cattolici, protestanti ed ebrei, costituisce anche un problema religioso del quale si occupano oggi il gesuita Domenico Grasso, docente di teologia pastorale nella Pontificia Università Gregoriana, il pastore valdese Aldo Comba, presidente della Federazione fra le Chiese evangeliche in Italia e il rabbino-capo di Roma professor Elio Toaff, che è la massima autorità religiosa degli israeliti italiani.

Cattolici

Il 26 novembre la Congregazione per la dottrina della fede (ex S. Uffizio) pubblicò una dichiarazione, approvata dal Papa, per confermare la condanna della Chiesa cattolica nei confronti dell'aborto procurato, vincolando i fedeli a opporsi con «*grave obbligo di coscienza*» anche al progetto di legge italiano.

«Perchè, padre Grasso?». «*La morale cattolica, risponde, sull'aborto non conosce dubbi o esitazioni. Esso è un'azione immorale, contraria alla legge di Dio, espressa nel quinto comandamento: "Non ammazzare". Dio solo è padrone della vita umana, che da Lui procede e a Lui per fine. A nessuno, perciò, è lecito disporre della vita propria o altrui come vuole. Oltre che dalla legge divina, l'aborto è escluso anche dalla legge naturale, la quale esige che l'essere umano possa svilupparsi in conformità della spinta intrinseca alla sua stessa costituzione*».

«Ma un aborto procurato nei primi giorni dal concepimento?». Grasso: «*Fin dal concepimento nel seno materno è presente un essere umano, come è confermato dalla genetica, secondo la quale in tutto il processo generativo, dalla cellula fecondata fino alla nascita del bambino, c'è uno sviluppo unico e continuo verso la maturazione della persona. Perciò, in qualunque stadio dell'evoluzione, l'aborto è una diretta distruzione della vita umana in formazione, che nessun motivo può rendere lecito*».

«E se la vita della madre è in pericolo certo, se il nascituro è sicuramente focomelico o "vegetale umano"?». «*Il giudizio per l'aborto terapeutico, che ha luogo in casi estremi, è meno chiaro e l'autorità della Chiesa non si è pronunciata nemmeno nell'ultimo documento della Congregazione per la fede. In queste circostanze un intervento del medico rivolto a salvare la vita della madre, con un'azione che non intende l'uccisione del bambino, anche se poi ne consegue, non sembra moralmente escluso*». Più tenue è la responsabilità d'una donna violentata che ricorre all'aborto, rispetto a chi interrompa la maternità «*per egoismo*».

Protestanti

Le ingiustizie sociali sono il contesto generale in cui il pastore Aldo Comba colloca, come generalmente fanno i protestanti italiani, la questione dell'aborto. Nel protestantesimo, però, non esiste un'autorità dottrinale rappresentata da una persona perché spetta ai Sinodi o organismi consimili delle singole Chiese dare indicazioni morali, salvo il diritto di ogni credente di confrontare le proprie scelte alla luce del Vangelo e della fede.

Comba: «*Per una risposta dovrebbe interrogare le donne direttamente coinvolte nel problema affinché lo confrontino con la loro fede. In linea di massima, dico che per noi l'aborto si iscrive nella questione generale del rispetto della vita. Ma qual è il rispetto della vita in una società che permette milioni di morti per fame, per guerre, per violenze? In questo contesto discutere dell'aborto, quasi attorno ad esso si decidesse il rispetto della vita, è un falso problema. Lasciano morire senza batter ciglio uomini che hanno la faccia umana e ci occupiglioma per un embrione che non si sa bene cosa sia. Voglio dire: o ci atteniamo per il rispetto della vita, in tutta la sua estensione, o non è lecito privilegiare di ogni responsabilità la questione dell'aborto*».

«I protestanti italiani accettano o no l'aborto procurato?». «*Tendenzialmente i protestanti sono piuttosto contrari all'aborto, considerandolo, come ha detto, una falsa e inadeguata soluzione. Se non si percorrono le vie della prevenzione, dell'educazione sessuale, una sopravalutazione della giustizia sociale. Il divieto o il diritto all'aborto non sono una soluzione: sono sempre espedienti. Comunque, nella situazione italiana in cui centinaia di migliaia di aborti clandestini avvengono ogni anno, una depenalizzazione può essere uno strumento di progresso dato, ripeto, la situazione*».

Ebrei

Molto vicino, se non identico, alla posizione dei cattolici è l'atteggiamento degli ebrei. Dice il rabbino-capo Toaff: «*L'aborto è ammesso nell'ebraismo solo per motivi terapeutici e cioè quando la gravidanza esponga a grave pericolo la vita della madre. Da noi la vita certa, quella della madre, prevale sulla vita incerta, quella del nascituro. E' l'unico caso che renda lecito l'aborto. Decide il medico, non il rabbino. Ogni altro aborto procurato è considerato infanticidio, con qualsiasi mezzo chirurgico o farmaceutico sia provocato*».

I rabbini discutono se l'aborto intervenga dal terzo mese in poi, quando il feto è già conformato, oppure anche in presenza di «*coaguli di una certa consistenza*». «*Nell'ebraismo è un tipo di colpa*, dice il prof. Toaff, *che non ha sanzione umana* (per esempio la scomunica, il divieto di accesso alla sinagoga, n.d.r.): *la giudica solo Dio. La persona religiosa, però, sente l'aborto voluto come colpa e, in tal modo, punisce se stessa*».

Nella fede ebraica il concetto di «peccato» non esiste, c'è la trasgressione delle leggi pratiche elencate nel «Pentateuco» (cinque libri) e nella legge di Mosè. Le leggi sono 613, di cui 365 negative (non fare questo) e 248 affermative (fa' questo). «*L'aborto rientra nel divieto di sprecare sangue*», dice il prof. Toaff. Tutte queste norme si trovano nel *Talmud*, o codice della legge, composto da 18 volumi «in folio», redatti fra il II e il VI secolo dell'era volgare. La coppia di fede ebraica deve procreare almeno due figli per imitare Dio che creò Adamo ed Eva. «*Solo dopo aver avuto due figli, può limitare la procreazione, ovviamente non con l'aborto*», precisa il rabbino-capo.

Lamberto Furno

LIQUIGAS

S.p.A. - Sede Legale: Milano - Via Roncaglia 12
Capitale Sociale L. 60.000.000.000 interamente versato
Registro Società Tribunale di Milano n. 35782

Pagamento cedole su obbligazioni

Si comunica ai Signori Obbligazionisti che dal 1° gennaio 1975 saranno esigibili gli interessi semestrali sulle sottoindicate obbligazioni:

«LIQUIGAS 7,50%» 1970-1990 CONVERTIBILI» contro stacco della cedola n. 9.
«LIQUIGAS 7,50%» 1971-1991 CONVERTIBILI» contro stacco della cedola n. 8.
«LIQUIGAS 7,50% 1972-1992 CONVERTIBILI» contro stacco della cedola n. 6.
«LIQUIGAS 7,00% 1973-1993 CONVERTIBILI» contro stacco della cedola n. 4.

I pagamenti verranno effettuati presso la Cassa Sociale e presso le sedi e dipendenze dei consueti Istituti bancari incaricati.

LIQUIGAS S.p.A.

LIQUIGAS ITALIANA

S.p.A. - Sede Legale: Milano - Via Roncaglia 12
Capitale Sociale L. 15.000.000.000 interamente versato
Registro Società Tribunale di Milano n. 100907

Pagamento cedole su obbligazioni

Si comunica ai Signori Obbligazionisti che dal 1° gennaio 1975 saranno esigibili gli interessi semestrali sulle sottoindicate obbligazioni:

«LIQUIGAS ITALIANA 7% 1969-1983» contro stacco della cedola n. 12.
«LIQUIGAS ITALIANA 7% 1971-1991» contro stacco della cedola n. 8.

I pagamenti verranno effettuati presso la Cassa Sociale e presso le sedi e dipendenze dei consueti Istituti bancari incaricati.

LIQUIGAS S.p.A.

LONDRA 3 GIORNI
Volo speciale jet. Partenze da Torino Caselle 7 gennaio - 4 gennaio.
Prezzo eccezionale Lire 69.900.
Volo jet - Hotel 1ª categoria - Trasferimenti - Assistenza.
Per prenotazioni: presso la Vs. Agenzia di fiducia, oppure:
CONDOR VIAGGI - Rimini - Tel. (0541) 51313 - Telex 55.070.

FABBRICA MOBILI
F.LLI MAROCCO
ARREDAMENTI
VILLANOVA D'ASTI
Telefono 0141/94.105
Via Circonvallazione 32
Poltrona Frau

COMUNE DI NICHELINO
(Provincia di Torino)
Appalto licitazione privata lavori sistemazione a verde dell'area compresa tra i plessi scolastici di via Sangone.
Importo a base d'asta Lire 25.525.000.
Procedura prevista dalla legge 2 febbraio 1973, n. 14, articolo 1, punto a).
Gli interessati possono inviare domanda in carta legale all'Ufficio tecnico comunale entro le ore 17,30 del giorno 10 gennaio 1975.
Il Sindaco
(ELIO MARCHIARO)

CITTA' DI GRUGLIASCO
(Cap 10045) Prov. di Torino
Avviso di licitazione privata per appalto di un 1° lotto di lavori per la realizzazione della piscina del complesso sportivo di Borgata Fornaci.
Importo base L. 297 milioni 172.713.
Procedura prevista dall'art. 1, lett. a), della legge 2 febbraio 1973, n. 14.
Domande alla Segreteria generale del Comune entro le ore 13 del 3 gennaio 1975 (sabato).
Grugliasco, li 18 dicembre 1974.
Il Sindaco
LUCIANO [illegible]

Dott. P. ADLER - Specialista
Malattie della pelle e veneree
Torino - Via Cesare Battisti 2 ang. Via Roma, dal lunedì al venerdì 17-19,30; sabato 10,30-13 - Tel. 54.59.66

INFORMITALIA
ISTITUTO NAZIONALE INFORMAZIONI - Controlli, indagini industriali
Corso Vittorio Emanuele 107

Le cinture di sicurezza salvano spesso la vita. Clinex salva sempre le protesi dentali perché le deterge e purifica quotidianamente. Ricordate:
clinex
IL DENTIERIFRICIO
PER LA PULIZIA DELLA DENTIERA

Risultati di una ricerca campione

Un clima nuovo fra uomo e donna

All'VIII Congresso mondiale di sociologia svoltosi a Toronto in Canada la rappresentante italiana, prof. Maria Ricciardi Ruocco, docente di pedagogia all'Università di Firenze, ha presentato i risultati di un'interessante ricerca svolta a Prato, su *«l'intercambiabilità dei ruoli maschili e femminili»*.

Dalla moda unisex alla scelta professionale, dove non esiste più una rigida divisione tra il *maschile* e il *femminile*, non c'è dubbio che la nostra società si è avviata verso una concezione più duttile di quel che compete all'uomo e quel che compete alla donna, ossia ai rispettivi ruoli nella vita sociale. Oggi capita sovente, guardando una coppia di adolescenti abbigliati e pettinati allo stesso modo, di stentare a riconoscere quali è il maschio e quale la ragazza; e lo stesso può dirsi per il loro comportamento, i loro gusti, le loro preferenze. Ora si tratta di vedere se questo «livellamento» è solo apparente, legato ad una moda, o se sotto l'apparenza sia cambiando anche la realtà sociale del rapporto fra i sessi, e in che misura.

La ricerca svolta su 292 soggetti tra i 18 e i 30 anni, di cui 157 uomini e 135 donne, per conto dell'Istituto di pedagogia di Firenze, è solo l'inizio di un'indagine più ampia. Essa comunque si propone di conoscere in che modo è percepito l'interscambio dei ruoli tradizionali, stabilendo quali sono le caratteristiche attribuite a ciascun sesso e il grado di accettabilità di uno «scambio» fra i rispettivi ruoli.

Tanto per cominciare, ci sembra piuttosto importante che solo una piccolissima minoranza, il 9 per cento, ritiene che le donne siano meno intelligenti degli uomini, mentre il 16 per cento pensa che siano meno sensibili ai problemi sociali ed economici. Quindi il 70 per cento è dell'idea che esse dovrebbero svolgere un'attività fuori casa, e il 6 per cento non fa differenza che a dirigere il lavoro sia un uomo o una donna. Tra i motivi che dovrebbero indurle a lavorare, alcuni sono molto tradizionali: *«L'insufficienza del salario del marito»* ha infatti l'87 per cento delle preferenze. Ma subito dopo viene *«l'indipendenza economica»* (81 per cento) e *«il bisogno di esprimersi»* (77 e) che è una motivazione piuttosto nuova, seguita da *«il desiderio di contatti sociali e di libertà personale»* (73 e).

Certo in cittadina di Prato, in Toscana, non può essere considerata rappresentativa dell'intera popolazione italiana, ma lo è senza dubbio di quell'*Italia che cambia*, usando al progresso tecnologico una notevole evoluzione del costume. Dunque, che un'abbondante maggioranza riconosca che la donna non può esaurirsi nella sua funzione di madre, e in quindi il diritto-dovere di realizzarsi anche come persona attraverso un'attività extrafamiliare, significa che la nostra società deve attrezzarsi per questo, creando tutte quelle infrastrutture, come asili, servizi, eccetera, che rendono concretamente possibile alla donna di lavorare fuori casa, oltre a darle ovviamente accesso ai posti di lavoro.

Un'altra conseguenza che si deve trarre da quel dato, è che le cure domestiche e dei figli non vanno più considerate come mansioni esclusivamente femminili. Infatti l'85 per cento degli intervistati ritiene che l'uomo può dimostrare le sue «qualità di casalingo» se la moglie lavora, anche se soltanto il 14 per cento accetta per il «sesso forte» quest'attività come secondo lavoro o hobby, mentre tale lo considera per la donna.

E' chiaro che a questo punto i ruoli non sono più intercambiabili, perché si ritorna ad usare due pesi e due misure a seconda del sesso, e in fondo le aspettative nei riguardi del coniuge sono ancora quelle tradizionali. Fortunatamente, però, si è scoperto che l'amore si fa in due, e quindi la soddisfazione sessuale è considerata importante per entrambi, quasi nella stessa misura: 83 per cento per la donna e 96 per cento per l'uomo.

Dall'analisi dei dati risulta che la maggior apertura verso «l'interscambio» è dimostrata dai soggetti più giovani, più colti e politicamente più radicali, oltre che dalle donne. E a confermare che queste stiano realmente cambiando, c'è il fatto che forse per la prima volta si percepiscono in modo più positivo di come le percepiscono gli uomini, ossia hanno acquistato finalmente sicurezza e fiducia in se stesse.

Gabriella Parca

L'evoluzione dell'elettroencefalografia

Come si interroga ora il «misterioso» cervello

Che cosa ci si può ancora attendere dagli studi della elettroencefalografia (attorno in evoluzione? Essa è un sorprendente mezzo di indagine dell'attività elettrica del cervello. E' un metodo di interrogare l'organo cerebrale, di conoscerne ed analizzarne sia il fisiologici ed anomalie, esaminando certe risposte che dalle sue cellule attive pervengono ad un apparecchio (elettroencefalografo) mediante segnali, immediatamente iscritti su nastri rotanti sotto forma di onde e punte caratteristiche.

Si sa, difatti, che alla guisa del cuore, ma in forma assai più complessa, il cervello emette di continuo, sia durante la veglia che nel sonno, dei potenziali elettrici che possono essere seguiti, in modo inerunento, appoggiando sulla cute del capo, in punti particolari, degli appositi conduttori. Pertanto, a esempio, le accuratissime indagini, mediante le registrazioni continuate durante intere notti, ci hanno svelato le diverse fasi del sonno umano, ci hanno pur chiarito i momenti in cui si compiono i sogni. Altre ci sono di notevole ausilio in campo patologico con il rilievo diagnostico di anomalie, ad esempio, sia nella discriminazione tra le forme epilettiche qualificate e disturbi di altro significato clinico, sia nella individuazione precoce di tumori cerebrali.

Molti meriti ha certamente acquisito, dunque, la elettroencefalografia dal passaggio dallo studio sperimentale alla pratica medica. E' stata ed è una delle più importanti conquiste della neurologia, come tecnica d'approccio ai disordini del cervello (*non della mente*). Ma la delicatezza della interpretazione delle sue informazioni impone che la accurata valutazione dei tracciati sia riservata esclusivamente ai qualificati specialisti al vaglio dei progressivi aggiornamenti, tenuto altresì presente che l'elettroencefalogramma, alla stregua di altri mezzi di accertamento, va considerato nel contesto di tutto il complesso clinico.

Altrimenti potrebbe succedere che letture piuttosto vaghe od equivoche o addirittura inesatte di tracciati elettroencefalografici inducano a diagnosi errate od a sospetti infondati, proponendo talora terapie perlomeno inutili.

L'argomento — specie qualora si intendano proporre indagini di massa tra la popolazione infantile per la scoperta precoce di epilessie latenti — è tanto importante che su di esso si è imperniata, il mese scorso a Firenze, la riunione autunnale della Società italiana di elettroencefalografia e di neurofisiologia clinica, con la partecipazione di studiosi stranieri. Riflessi sullo stesso tema sono scaturiti nella seduta dell'altra sera dell'Accademia di medicina di Torino, ove il professor Giuseppe Pampiglione, del Dipartimento di neurofisiologia dell'«Hospital for Sick Children» di Londra, presentato dal socio professor Mario Pennacchietti, ha illustrato i nuovissimi risultati dei suoi studi sui disordini dell'attività cerebrale, indotti nei bambini da alcune condizioni patologiche.

A Firenze il professor Cavazzuti, di Modena, ha riferito di aver trovato in 131 bambini dai 6 ai 14 anni, su una popolazione di 3726 bimbi normali, studiati con l'elettroencefalografo, dei segni elettroencefalografici che una volta erano considerati specifici della malattia epilettica, senza che i bambini ne fossero in alcun modo malati. La professoressa Di Cagno, di Torino, ha trovato analoghi segni di presunta specificità epilettica in bambini non epilettici, ma presentanti solo anomalie caratteriali. La Lairy, di Parigi, ne ha rilevati altri pseudoepilettici, da lei dimostrati, invece, relativi a strabismo o altro. Numerosi altri relatori si sono soffermati sul problema.

Sovente quelle anomalie di apparente ma assai dubbio tipo epilettico sono solo espressione di disturbi transitori dell'equilibrio metabolico (cioè del ricambio biochimico) delle cellule cerebrali che nei bimbi sono ancora in crescita, e d'altronde si sa che nel cervello infantile in fase evolutiva di crescita i potenziali elettrici sono in via di assestamento. Di lì la necessità, ribadita dal professor Pampiglione, di tenere sempre ed immancabilmente presenti, nel giudicarne le evasioni, i limiti normali di un tracciato per ogni classe d'età. Nel lattante, infatti, e nel bimbo prevalgono dei ritmi elettrici cerebrali lenti, che sono fisiologici per l'età infantile e non lo sono più per un soggetto adulto.

Angelo Viziano

Per la Commissione giuridica dell'Aci

Alessandria: sono illegittimi i parchimetri nel centro città

(Dal nostro corrispondente)
Alessandria, 28 dicembre.

(g. m.) La Commissione giuridica dell'Automobile Club di Alessandria, ha ritenuto illegittimi i parchimetri a pagamento senza servizio di custodia, disiocati dall'amministrazione comunale della città in alcune zone della fascia esterna all'isola pedonale.

La legittimità dei parchimetri, che consentono la sosta con il pagamento di somme variantì tra le 50 e le 150 lire, è stata esaminata dal punto di vista giuridico, tenuto presente che l'ordinanza del sindaco, nell'istituire l'isola pedonale, fissava alcune aree di «parcheggio con custodia» con tariffe per un minimo di trenta e un massimo di novanta minuti.

Secondo la Commissione giuridica, l'automobilista, pagando, dovrebbe usufruire di un servizio di custodia, contro il furto o il danneggiamento. La Commissione ha pure ricordato che in Cassazione, fin dal febbraio '64, ha stabilito che è *«illegittima l'ordinanza del sindaco che, prescrivendo limitazioni di tempo alla sosta dei veicoli, imponga l'uso dei parchimetri a pagamento, anche se il canone percepito rappresenti soltanto il corrispettivo del costo degli apparecchi o della loro manutenzione»*.

C'erano disegni osceni?

La Curia censura una mostra a Susa

(Dal nostro corrispondente)
Susa, 28 dicembre.

(g. d.) Censurata una mostra di pittura a Susa: la Curia interviene e fa togliere due quadri e alcuni disegni ritenuti osceni.

Nei giorni scorsi nel salone della chiesa di S. Francesco è stata aperta una mostra collettiva di tre giovani pittori, Marco Rosati e Domenico Odello, abitanti a Cuneo, e Vito Tota, residente a Condove. Sono esposti numerosi quadri e alcune sculture del Tota, già allievo del liceo artistico di Torino. Fra l'altro vi erano due quadri rappresentanti nudi: uno di Rosati rappresenta una ninfa che esce da un fiore, e uno di Odello, «prigionieri dell'amore», che rappresenta due giovani amanti abbracciati; di Tota erano invece diafane modelle ritratte dal vero al liceo artistico.

Ieri sera padre Sergio, guardiano dei francescani, ha detto che ha dovuto far togliere le tele incriminate perché aveva ricevuto un ammonimento dalla Curia vescovile di Susa. Sembra che qualcuno si sia lamentato per le opere esposte.

Per la nebbia

Un'auto nel lago Due morti

(Dal nostro corrispondente)
Milano, 28 dicembre.

(g. m.) Nebbia fittissima e numerosi incidenti in tutta la Lombardia. Il più grave è avvenuto nei pressi di Livigno, in provincia di Sondrio. Una vettura di grossa cilindrata è precipitata in un laghetto: sono morti un uomo di 23 anni e una donna di 28. Il marito di quest'ultima ha avuto una prognosi di venti giorni, i due figli della coppia sono all'ospedale con prognosi riservata.

La disgrazia è avvenuta su un ponte, all'imbocco di una curva: al volante della macchina Hugo Isler, di 38 anni. Causa la quasi totale assenza di visibilità, la vettura è finita contro una spalletta, l'ha sfondata ed è precipitata nel laghetto sottostante. Il conducente ed i due bambini — Thomas di 13 anni e Christian di sei — sono riusciti ad uscire dall'abitacolo: la moglie Hella ed il giovane Hans Hatler sono annegati. Christian e Thomas Isler sono ricoverati all'ospedale con profonde lesioni e un principio di annegamento, il padre dei due bambini è ricoverato all'ospedale di Livigno con lievi ferite. La famiglia Isler risiedeva a Mellingen, nel Cantone dei Grigioni.

Sempre a causa della fittissima nebbia un'auto è stata travolta ad un passaggio a livello da un treno delle Ferrovie Nord: due delle tre persone che erano a bordo sono rimaste ferite fortunatamente in modo non grave. Si tratta di Luigi Vincenti di 26 anni da Turbigo e Antonio Vergallo 20 anni. Il casellante del passaggio a livello si è dato alla fuga.

Alpinista di Omegna muore in un canalone

(Dal nostro corrispondente)
Verbania, 28 dicembre.

(a. p.) Un alpinista di Omegna, Giovannibattista Zambon, 48 anni, padre di tre figli, è morto nel pomeriggio di ieri mentre con gli amici Piero Iullis e Augusto Girardi, entrambi di 33 anni, stava compiendo un'escursione sulle Prealpi verbanesi.

Lo Zambon nel superare un tratto di sentiero ghiacciato, ha messo un piede in fallo ed è precipitato per circa 200 metri in un canalone.

il tempo che farà

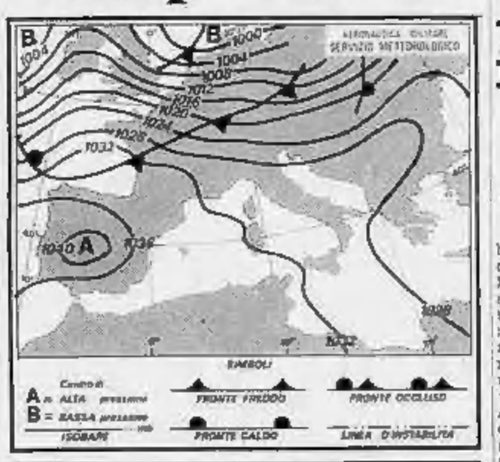

Sulle regioni settentrionali e centrali generalmente nuvoloso per nubi in prevalenza stratiformi. Deboli foschie e banchi di nebbia sulle valli e lungo i litorali. **Temperatura:** senza notevoli escursioni. **Venti:** deboli di direzione variabile. **Mari:** poco mossi.

Temperature minime e massime registrate nelle principali città italiane				Temperature minime e massime registrate nelle principali città estere			
Bolzano	-1	8	Perugia	-2	10	Parigi	10	13
Trento	-4	9	L'Aquila	-3	6	Londra	9	15
Verona	2	4	Roma	2	8	Berlino	7	9
Trieste	3	6	Campobasso	2	8	Amsterdam	5	10
Venezia	6	8	Bari	6	14	Bruxelles	5	12
Milano	1	5	Napoli	5	14	Madrid	5	7
Torino	-4	6	Potenza	0	5	Mosca	0	4
Genova	11	13	Catanzaro	6	10	Stoccolma	-5	-1
Bologna	2	7	Reggio C.	10	15	New York	1	4
Firenze	6	10	Messina	10	14	Los Angeles	6	18
Pisa	4	10	Palermo	9	15	Chicago	-1	1
Ancona	5	10	Catania	7	14	Miami	22	24
Perugia	3	9	Cagliari	4	8	Tokio	6	9

Il valore artistico impedisce modifiche

L'ospedale "intoccabile" inadeguato per Mondovì

Dovrebbe servire un'area di 100.000 persone, ha 260 letti - Si spera in un "progetto speciale" del governo per costruire un nuovo edificio

(Dal nostro inviato speciale)
Mondovì, 28 dicembre.

E' un edificio di mattoni bruni attestato sulla collina di Mondovì al di sopra della nebbia. La costruzione è severa, secondo uno stile settecentesco che predilige spazi e prospettive pure ed armoniose. Lo si direbbe un museo, forse una biblioteca, magari un collegio od un convitto. Invece è un ospedale. Anzi uno «spedale», secondo quanto si legge nella lastra marmorea dell'ingresso che ne ricorda la costruzione «avvenuta nell'anno 1743 ad opera dell'insigne architetto Francesco Gallo».

Dietro queste mura profonde sono ospitati 180 ammalati, altri 100 vivono nell'edificio moderno che sorge di fronte e che, collegato con un breve corridoio sotterraneo, costituisce con la parte antica un unico grande corpo. Un complesso ospedaliero che dovrebbe servire una area di oltre 100 mila persone: Mondovì, tutto il Monregalese, la Val Tanaro. E' uno dei cinque ospedali piemontesi compresi nell'elenco dei 41 progetti speciali proposti alcune settimane fa dall'allora ministro del Bilancio Giolitti all'approvazione del governo. Per essi è prevista in un prossimo futuro una spesa di quasi 50 miliardi: dovranno essere ristrutturati o modernizzati per garantire nei loro ambiti topografici una assistenza efficiente e puntuale.

Sacrifici

«Questa — dice il presidente, prof. Francesco Mauriello — è una necessità che sentiamo da anni. In qualche maniera, con il sacrificio di tutti, siamo riusciti giorno dopo giorno a fare quel che si poteva vista c'erano sembrate impossibili. Ma la mancanza di spazio è un assillo, un handicap. Abbiamo sacrificato i locali dell'amministrazione, rimandato anche la costruzione d'una biblioteca per i medici, addirittura quella della mensa e degli spogliatoi per il personale».

Complice di questa situazione, il valore artistico del vecchio edificio. Impossibile rimettere parti o padiglioni nuovi, sfondare muri, ampliare: verrebbe snaturata la struttura architettonica rispetto a come l'aveva voluta il Gallo. Nei limiti del possibile, all'interno di questo prezioso scrigno settecentesco, sono state compiute parecchie ristrutturazioni: scomparse le vecchie corsie rimpiazzate da camere a 4 o 5 letti, sono arrivati sale operatorie con macchinari e criteri d'avanguardia, laboratori per analisi, ambulatori.

In previsione di questa esigenza erano già stati presi accordi con l'amministrazione comunale ed era stato presentato nel '68 un progetto alla Regione: *«Il nostro studio prevedeva la costruzione in una zona dell'altipiano con 24 mila metri quadrati di verde attorno, d'un monoblocco di circa 6 piani con una capacità ricettiva di circa 550 posti letto dilatabili sino ad 800»*.

«La dislocazione topografica sarebbe ideale — aggiunge il geom. Natale Falco, direttore amministrativo — *anche perché se la mancanza di spazio è un problema per il nostro ospedale, non meno grave è quello della sua sistemazione topografica: nella parte alta di Mondovì, collegato al piano attraverso una strada piena di curve e scarsamente praticabile d'inverno»*. Senza dimenticare che, in questa posizione, lo «spedale» è assai lontano dai punti nevralgici della città, in un borgo molto popolato nel '700 ma oggi totalmente periferico e a più di mezz'ora d'auto dal centro.

In questo disagio è rimasto coinvolto anche il secondo edificio risalito 40 anni fa sulle strutture di un sanatorio preesistente. Ospita la divisione di medicina — 2 piani, 100 letti, la più ampia — e, secondo quanto dicono medici ed amministratori regge tranquillamente il confronto con certe cliniche private. *«Almeno sul piano assistenziale* — aggiunge il dott. Falco — *noi possiamo lamentarci. Rimane, però, anche per questa parte il problema di sempre: la mancanza di spazio»*. La divisione di medicina, in altre parole, sarebbe una vera casa (e questa è naturalmente un'ipotesi assurda) si fossero mantenute le norme nell'edificio settecentesco. *«Ma sarebbe stata una discriminazione pazzesca, una divisione tra ricoverati di serie A e B»*.

La realtà di questa «impasse» si inserisce in un quadro più ampio e dalle tinte fosche che riguarda la situazione economica generale: 2 miliardi e 350 milioni di debiti più un miliardo e 37 milioni prestati al 17 per cento dalle banche come anticipo di cassa e che bisogna restituire ogni mese a versamenti di 1 milione e mezzo. *«Con le multe* — dicono gli amministratori — *siamo in credito per 2 miliardi e 507 milioni.*

I debiti

In attesa del saldo, i nostri debiti con i fornitori salgono giorno per giorno. Soltanto al macellaio che ci fornisce le carne dobbiamo uno cinquantina di milioni. Intanto per mancanza di liquido siamo rimasti negli ultimi tempi una settimana senza fastre per i raggi X: a tutti quelli che si presentavano con una richiesta di radiografia dovevamo rispondere di ripassare dopo alcuni giorni. Il poco materiale rimasto serviva appena per il bisogno interno. Ne abbiamo potuto acquistare del nuovo grazie al Comune che ci ha saldato un vecchio conto di 3 milioni».

Ma anche in queste condizioni che sembrano consentire la sola sopravvivenza non si è mai trascurato di guardare al futuro: oltre al progetto del nuovo ospedale, esiste anche uno studio per ampliare il numero delle divisioni mediche. *«Sono le stesse necessità della popolazione a rendere necessarie queste scelte* — dicono i 20 sanitari — *occorrerebbero nuovi reparti di otorinolaringoiatria, oculistica, urologia, un servizio preventivo antidiabetico. Magari una divisione di psichiatria infantile che sarebbe l'unica in tutta la provincia di Cuneo».*

Ora i «progetti speciali» ridanno un po' d'animo. Speranze, disegni, prospettive, appaiono meno confusi.

Renato Rizzo

ECONOMICI

1 Commerciali

MACCHINE rigenerate lampi cuscini sellerie auto cuscinetti delle migliori Case anche con garanzia scrivi 30 M/4 cr. Torino - Telefonare 331.525.

OCCASIONE vendo aria compressa diesel ad un 20x30 alles radiatori, mantic pneumatici, tubolari, motori tavole cucchi. Telefonare 840.730.

RIVIERA di Ponente affittasi ad imprese appartamenti lusso di soggiorno e villini. Pagamento con permuta appartamenti. Telefonare 019-40.790.

2 Affari e capitali

A.A.A.A. CREDITI immediati a privati residenti Piemonte Lombardia Liguria. La Finanziaria 110 - Finanziaria 110 - e in ogni Società del settore specializzata per prestiti su auto camper e imbarcazioni o mutui su alloggi. Finanziaria 110 - Finanziaria 110 - Sede centrale, via Ventura 15 (angolo corso Siracusa) - 62 - 347.834 - 340.441.

A.A.A.A. FINCOTEX concede in pochi ore prestiti personali, sulla fiducia, su auto, su alloggi, ammortizzati in 48-72 rate mensili.

FINCOTEX S.p.A. corso Francia 15, telefoni 760.203 - 779.926.

A.A.A.A. PRESTITI facili immediati ad operai, impiegati, artigiani e commercianti. Rapidità e riservatezza.

FINDOMUS via XX Settembre 31, tel. 532.523.

A.A. FINANZIAMENTI a privati e ditte. Società 30 - telefoni 384.760 - 388.048.

A.A. FINANZIAMENTI di qualsiasi genere persone pensionate impiegatizie. Rateazione massima. Disbrighi telefonici pratiche semplici con riservatezza.

C.I.F.A.T. via Garibaldi 30 - Telefono 348.280 - 540.422.

A.A. FINANZIAMENTI immediati (bollare) privati e ditte. Via Madama Cristina 74, telefoni 652.358 - 680.6479.

PRESTIAMO somme a chiunque ne faccia richiesta.

FINAUTO piazza Statuto 24, tel. 472.100 - 472.101.

PRIVATAMENTE si concedono prestiti senza garanzia, telefonando anche a domicilio. Telefonare 553.087.

ZENITH accorda prestiti qualsiasi cittadino stipendi pensionati. Corso Alimonda 2 - Telefonare 348.127.

3 Aziende, negozi

AGENZIA vende lavanderia a secco con macchinario, posizione centrale, avviatissima. L. 7 milioni. Telefonare 340.038 - 742.141.

CEDESI licenza specialissimi pasticceria. Scrivere Casella Postale 214 Porta Nuova Torino.

CERCASI tintoria e confezioni cerca per il semestrale. Telefonare 535.541.

FARMACIA privata settore farmaceutici, igiene personale, cosmetici, articoli da medicazione. Altre 900 utili unici vendesi per lavorazione stesso. Scrivere casella postale N. 1 - via P. Costantino 151 - 10141 Torino.

FERRAMENTA occasionalissima privata vendo causa lavoro altra attività. Telefonare 245.750 - 957.343.

GIRAROSTO bene avviato 900 mila lire mensili comprobanti, vendesi per milioni valutate proposta ottenuta. Telefonare 351.215.

OCCASIONE vendo bar pasticceria con forno nelle vicinanze di Torino. Telefonare 761.502.

PASTICCERIA avviatissima cedesi subito per motivi familiari. Lungo lavoro ottimo trattamento. Telefonare 57 - 0141 - 61.642.

TORRERO, via Marghera 34, telefono 774.032 vede privatista Torino, unico attrezzatura uso ufficio, forte incasso, vendo affare.

VENDO salumeria Riviera Ponente redditizia dimostrabile causa lavoro insufficiente. Telefonare 019-68.361 - ore 12-13.

4 Terreni

A.A.A. VERZERA vende terreno proprietà approvata S. Benigno. Telefonare 420.831.

A Borgaro Alta vendesi terreno con progetto approvato. Telefonare 530.014.

A L. 1mila al mq vendesi terreno adiacente con comunico a 20 minuti da Torino. Telefonare 530.014.

CASTELLAMONTE strada Rivarole terreno edificabile mq 1000 con progetto approvato per la costruzione di palazzina a 3 piani fuori terra, superficie coperta 1500 mq 4150 cubature circa, ottima esposizione panoramica, tranquillissima. Pochi metri intersezione. Tel. 913.068.

DINTORNI Giaveno vendesi terreno mq. 4000 con mattoni. Telefonare 633.934.

PROGETTO approvato mc 7500 vendiamo in Avigliana. Telefonare 940 - 961.589.

REVIGLIASCO Pino sul Rivalenire terreno fabbricabile con costruzione intelaiata mq 2000, posizione panoramica. Telefonare ore pasti, dopo ore To.

TERRENO vendesi per villa con progetto approvato sul Rivarole Canavese. Telefonare 0124-31.209.

VENDESI terreno fronte grande Piscina in Pianezza mq 22 mila circa. Telefonare 9124 - 96.443.

5 Locali e negozi

offerte

AFFITTASI centralissimo locale piano terreno vetrine ampie ottimo uso ufficio deposito mq 22 libero. Telefonare 657.000.

BASSI fabbricato angolare indipendente con ufficio e cantina signorile 2000 mq. Libero. Immediatamente 1025. Telefonare 587.502.

CORSO Regina Margherita 230 splendido locale con riscaldamento centrale mq 120 + 15 (ufficio) 900 mila. Gabetti 870.

FINALMARINA centro vendiamo o cediamo ottimo laboratorio mista 150 mq. coperti attrezzatissimo. Telefonare 010 - 600.159.

LIBERO corso commerciale Martinetto recentissimo immediata ingresso di ampissime vetrine ingresso-angolo sala, cantina seminterrato. 13 milioni. Facilitazioni. Bel, 417 Gabetti.

LOCALI particolarmente adatti insegne di nuova automobile, mercato usato, pezzi di ricambi, accessori, carrozzeria, ampio parcheggio, piccolo orto-giardino, adatto per la esposizione, affittasi a ditta media ragno a favorevoli condizioni. Scrivere «Pubblicampus 709 — 10100 Torino.

NEGOZIO piazza Statuto con magazzino mq. 200 mq. complessivi affittasi, vendo. Telefonare 511.936.

NEGOZIO angolare Corso Francia all'altezza superiore 300 mq vetrinato affittasi subito 130. Telefonare Mac-Casu - 444.461 - 444.459.

S.C.I. Società costruzioni immobiliari autorizzata redatto 6.30 su ottimi 2 negozi via Michelina 6, Triglie Fiat Mirafiori, adiacenti il supermercato Iniziato lavori. 60% massa completo al rustico del 9%, 40% contratti alla consegna. Per informazioni e visite ufficio vendite in loco via Michelino 6. Telefonare 618.774.

VERZENA offerta in Settimo Torinese commerciale con passaggio carrato di 220 mq. con magazzino e laboratorio. Telefonare 800.851.

6 Domande lavoro e impiego

operai, autisti, fattorini

ABILISSIMA sarta e pellicciaia offresi laboratorio. Telefonare 344.410.

CONIUGI anni 43-48 cercano portinaia. Scrivere Patrono Ufficio, via Bassano del Grappa 6, Torino.

DOMESTICO cinese istruttore con patente guida referenziato cerca lavoro. Telefonare 230.636.

EX carabiniere offresi sorveglianza o qualsiasi altro lavoro. Telefonare 210.636.

GIOVANE muratore provvisto attrezzi, Telefonare 010-845 mattino.

IGIENE patente II, cultura media, offresi preferibilmente come fattorino o portiere, oppure lavoro generico in Torino. Telefonare 690.1660.

SUDISE fucilina ai piani piastra alluminio cerca qualsiasi lavoro occuperebbesi. Telefonare 995.893.

commessi, baristi

COMMESSO offresi per negozio abbigliamento uomo ceto subito. Telefonare 344.481.

impiegati

ELEMENTO praticissimo servizio assume, di condubilità impegnativo offresi ottimi inglese e francese. Richiesta contrattabile. Scrivere «Pubblicampus 9147 — 10100 Torino.

GEDATRA 21 anni, primo impiego, esperienza amministrativa cerca adeguato inizio. Telefonare 610.196.

GEDATRA 3 anni diversificate esperienze lavori vendesi macchinario e contabilità disposta a trasferirsi. Scrivere «Pubblicampus 9154 — 10100 Torino.

INGEGNERE meccanico specializzato esperienza siderurgiche con buona conoscenza inglese in programmazione CNS 0 cercasi esame varie proposte lavoro. Scrivere «Pubblicampus 9167 — 10100 Torino.

OFFRESI diplomato dattilografico cassiere impiegato. Telefonare 823.388 ore pasti.

PRATICA ex istruttazione dinamica abilmente Regina Margherita offresi. Telefonare 262.0587.

7 Offerte lavoro e impiego

operai, autisti, fattorini

AFFILATORE lavoro cerca impiantino privato officinacasa. Preferisco C.so T., via Cuneo 14 Caselle Vica.

AGGIUSTATORI meccanici elettricisti subisti con esperienza in pluralmeccanica cercasi importante azienda settore metalli di macchine speciali. Per informazioni telefonare 988.2222 988.2313.

AZIENDA nazionale operante di vicecapolo cerca per propria filiale zona Torino tecn Perito, sono capaci capacità per immediato inserimento collaborazione tecnica amministrativa del personale. Offriamo una remunerazione adeguata alle effettive capacità dimostrate. Scrivere a curriculum ai sig. Brazioli Vasco Via Cimbana 14 - Casella Vica.

GRUPPO internazionale ricerca per propria Società settore impiegata di ingegneria alle diverse dipendenze del responsabile settore commerciale, 30 richieste esperienza minima di tre anni nel settore commerciale; conoscenza inglese; età massima anni 25. Scrivere «Pubblicampus 9032 — 10100 Torino.

IMPORTANTE Società operante campo internazionale nel settore dei beni strumentali ricerca esperto contabilità industriale e amministrativa per responsabile ufficio paghe e contributi. Inserimento almeno quinquennale. Età anni 30-35 max. Richiesta ottima conoscenza inglese commerciale perfetta conoscenza di almeno una lingua straniera, preferibilmente francese. Sede di lavoro Genova. Condizione interessante in rapporto all'esperienza richiesta. Scrivere «Pubblicampus 1 — 10121 Genova.

IMPRESA impianti hotels supermercati cerca per ingresso ufficio progettazione e direzione lavori laureati e diplomati per inserimento in famiglia del gruppo. Inviare copia in alla direzione mandare per recapito a casa la domanda manoscritta con curriculum professionale e stipendi richiesti. Scrivere «Pubblicampus 709 — 10100 Torino.

INDUSTRIA chimica nuova Francia cerca corrispondentista inglese francese per assistenza clienti figure esperte e salariamento inserimento 24-26enne. Curso inoltre apertura 18-20enne. Scrivere «Pubblicampus 9168 — Monumento distaffaglio - carriemani, referenze, purgo il «Pubblicampus 1 — 10100 Torino».

INSERT Agenzia Automobili assume abilitazione europea; pratica ufficio commerciale sezione amministrativo 20-30enne laureandosi, bella presenza. Massima serietà e capacità. Scrivere «Pubblicampus 9161 — 10100 Torino.

MONTEFINE ricerca per Ufficio Personale Ingegneri Chimici per inserimento in gruppo Montedison. Scrivere a Montefine S.p.A. Ufficio Personale Milano, via Pergolesi 25.

OPERATORI qualificati per lavorazioni di varie specie impiegate nell'industria elettromeccanica. Presentarsi C.E.T., via Cumiana 14 - Caselle Vica.

SOCIETA' multinazionale operante nel settore immobiliare assolutamente seria valutazione tecnica commerciale ricerca per propria filiale zona Torino Perito, sono capaci capacità per immediato inserimento collaborazione tecnica amministrativa del personale. Offriamo una remunerazione adeguata alle effettive capacità dimostrate. Scrivere a curriculum ai sig. Brazioli Vasco Via Cimbana 14 - Casella Vica.

impiegati

A. ASSUMIAMO subito ragioniere perito che abbia ottimi curriculum. Telefonare 760.500.

AMBIZIOSA e dinamica, per valida prospettiva di qualificarsi settore immobiliare, ricerchiamo direttore vendite preferibilmente laureato. Inviare curriculum a Casella Postale 1 - Torino Centro.

ASSUMIAMO subito ragioniere, preferibilmente con esperienza bilanci. Scrivere «Pubblicampus 9169 — 10100 Torino.

AZIENDA commerciale ricerca per sviluppo attività nel settore immobiliare laureato in economia e commercio, preferibilmente con esperienza in gestione amministrativa. Scrivere «Pubblicampus 9170 — 10100 Torino.

GRUPPO internazionale ricerca per propria Società settore impiegata di ingegneria alle diverse dipendenze del responsabile settore commerciale, 30 richieste esperienza minima di tre anni nel settore commerciale; conoscenza inglese; età massima anni 25. Scrivere «Pubblicampus 9032 — 10100 Torino.

IMPORTANTE Società operante campo internazionale nel settore dei beni strumentali ricerca esperto contabilità industriale e amministrativa per responsabile ufficio paghe e contributi. Inserimento almeno quinquennale. Età anni 30-35 max. Richiesta ottima conoscenza inglese commerciale perfetta conoscenza di almeno una lingua straniera, preferibilmente francese. Sede di lavoro Genova. Condizione interessante in rapporto all'esperienza richiesta. Scrivere «Pubblicampus 1 — 10121 Genova.

PERITO assicurativo cercasi, ambosessi per nuova filiale Torino. Richiedesi serietà morale, ottima presenza, buona dialettica. Scrivere «Pubblicampus 9171 — 10100 Torino.

VENDITORE una Sistemi dinamico di grande visione cercasi elementi figure per assunzione e addestramento progetti attuali. Torino. Richiedesi serietà morale, ottima presenza, buona dialettica. Scrivere «Pubblicampus 1 — 10121 Genova.

8 Rappresentanti

DITTA internazionale ramo maglieria intima cerca rappresentanze per il Piemonte. Referenziate rappresentanze per il Piemonte. Referenziate richiedesi. Scrivere Casella Postale 214 Porta Nuova Torino.

LA Beni Ausiliari automobili cerca per la Filiale di Torino abilissimi venditori auto nuove ed usate, immobili nercano Torino e provincia, abilissimi venditori con esperienza provinciale, età 25-35 anni, cultura media superiore. Offresi ottimo trattamento provvigionale e fisso, eventuale esperienza di gruppo una Ditta importante, potenzialmente fortissima. Sede di lavoro Genova. Condizione interessante in rapporto all'esperienza richiesta. Scrivere «Pubblicampus 1 — 10121 Genova.

OTTICA fondata da persone che risiede fuori Lamas in atto del più bel posto Mediterraneo assume rappresentanti serietà ditta garantisce assoluta riservatezza. Scrivere dettagliato curriculum vitae al signor Roberti auto servizio commerciale in via Bertola n. 113, inutile scrivere a persone già in possesso del requisito richiesto.

VENDITORE una Sistemi dinamico di grande visione cercasi elementi figure per assunzione e addestramento progetti attuali. Torino. Richi

I finanziamenti sono ancora scarsi

Esportare di più ma come e dove?

Nei giorni scorsi abbiamo pubblicato tutte le norme per ottenere la stretta creditizia, le particolari sulla riduzione dei tassi di sconto e sul credito per le imprese esportatrici. Francesco Forte aveva espresso il suo giudizio dicendo che si trattava d'un primo passo, ma che le misure non erano sufficienti. Oggi Gianni Zandano esamina le difficoltà e le urgenti necessità delle esportazioni.

Con l'autorizzazione alle banche a concedere alle imprese esportatrici credito ordinario al di sopra dei plafond attualmente in vigore, ed il contemporaneo invito di un provvedimento legislativo che accresca le disponibilità operative del Mediocredito Centrale per il finanziamento a medio termine delle nostre vendite all'estero, il governo Moro ha mosso i primi passi verso un obiettivo programmatico — il risanamento dei conti con l'estero — che è di importanza cruciale per la nostra economia.

L'eliminazione, entro il 1975, del deficit non petrolifero della bilancia commerciale è prospettiva di importanza cruciale per una ragione molto semplice: è la condizione indispensabile per ristabilire il credito politico e finanziario del nostro Paese nel mondo, e per consentirci un agevole finanziamento del disavanzo di origine petrolifera. Non riuscire in questo compito significherebbe prima o poi dover comprimere anche *brutalmente* le importazioni essenziali con conseguenze disastrose sui livelli di occupazione.

Tuttavia, per quanto contorni alle priorità indicate nelle dichiarazioni programmatiche, i primi provvedimenti del governo a sostegno del commercio estero ci sembrano insufficienti, ed rilevava anche il professor Forte alcuni giorni or sono su queste colonne.

E' vero che una riduzione «spontanea» del disavanzo è nella logica delle cose: in una economia per cui si prevede crescita zero non può esserci molto spazio per le importazioni, mentre il contenimento della domanda interna necessaria libera risorse per l'esportazione. L'Italia non è nuova a recuperi di questo genere: basterà rammentare il ruolo trainante dalla componente estera della domanda verso la metà degli Anni Sessanta. Senonchè, le circostanze attuali sono ben diverse da quelle del periodo 1964-69.

Gli esportatori beneficiano più di una provvidenziale sfasatura tra il ciclo italiano e quello internazionale. La maggior parte dei Paesi industrializzati, che assorbono i 3/4 delle esportazioni italiane, persegue ancora — nonostante confortanti segni di inversione in Germania e negli Usa — politiche di restrizione della domanda e quindi delle importazioni, associate ad un massiccio sforzo di potenziamento delle esportazioni. Ciò significa un grado eccezionale di concorrenza sui mercati internazionali, soprattutto nel settore dei beni di consumo.

Sotto questo profilo, gioca sfavorevolmente per l'Italia il nostro contenuto tecnologico, una vasta gamma di prodotti disponibili per l'esportazione, l'eccessiva concentrazione delle vendite in determinate aree geografiche, la notevole polverizzazione delle aziende esportatrici.

In queste condizioni esportare di più non è facile, soprattutto se molti Paesi contemporaneamente reagiscono alla situazione creatasi con la crisi del petrolio cercando di sostenere i loro livelli di attività economica attraverso la sostituzione della domanda estera alla domanda interna. Ecco perché, se si vogliono risultati apprezzabili, lo sforzo pubblico di sostegno delle esportazioni deve essere adeguato.

La rimozione dei limiti al credito ordinario è necessaria, ma non sufficiente. Analogamente, una strategia che punti sul potenziamento delle esportazioni di beni strumentali ed impianti — tipiche esportazioni a pagamento differito — richiede ben altro impegno che i conto miliardi resi disponibili al Mediocredito.

Occorrono soluzioni i finanziamenti necessari per rispettare contratti già perfezionati, pena la perdita completa di credibilità in tutto il mondo; l'eliminazione del plafond assicurativo, come è stato fatto in altri Paesi; e un'adeguata disponibilità di mezzi per finanziare le nuove esportazioni. Le perplessità al riguardo delle autorità monetarie sono note, ma esistono proposte interessanti che potrebbero essere esaminate e perfezionate: ad esempio, l'obbligo degli esportatori di rischiare sul mercato internazionale una quota dei titoli di credito emessi dagli enti importatori nei confronti dei fornitori nazionali e l'assicurazione dei crediti a medio termine.

L'osservanza degli impegni internazionali e l'accettazione dei principi del libero scambio non possono essere spinte sino al punto di diventare un capestro al collo della nostra economia, e del resto anche il diritto comunitario ammette deroghe di rilievo in presenza di gravi squilibri della bilancia dei pagamenti. Muoversi — questa strada di pura urgente anche per un altro motivo: il rapido deterioramento dei conti con l'estero è una precondizione per alleviare la stretta creditizia. Questa terapia da finalmente i frutti sperati, per quanto marginali, continuandola troppo a lungo si rischia di accelerare il paziente. E' un'altra ragione, se non la più importante, per fare presto.

Gianni Zandano

Dichiarazione dei redditi '74

Il modulo Vanoni cerca simpatia

Sarà graficamente più bello, i colori più semplice - Quando c'è l'obbligo di denuncia

Roma, 28 dicembre.

Più chiaro (grafico moderno), più bello (a diversi colori), più semplice nella compilazione (tratteggi, numero di ovvero e, forse, di carta capitativa): questi i principali requisiti della scheda per la prima dichiarazione dei redditi dopo la riforma tributaria che i contribuenti dovranno presentare entro il 31 marzo 1975 per segnalare al fisco i guadagni relativi al 1974.

Le vecchie imposte imponevano la dichiarazione annuale (la «Vanoni») a tutti i percettori di redditi: con il nuovo sistema tributario, invece, non è tenuto a fare la dichiarazione annuale chi ha come unica fonte di entrata il lavoro dipendente.

Per questa categoria di persone, al posto della dichiarazione, verrà presentato a fine anno un attestato dell'impresa, comprovante che l'ufficio dimentare del tributo è stato trattenuto sulla busta paga e che il lavoratore non possiede altri redditi derivanti da lavoro autonomo, da case in proprietà sottoposte a tassazione, da terreni, da azioni nominali. Firmato l'attestato, il contribuente è con la coscienza a posto e non deve più nulla al fisco.

L'obbligo della dichiarazione annuale, da farsi sì o detto entro il 31 marzo 1975, sussiste in questi casi:

— per i lavoratori professionisti, artigiani, commercianti, artigiani eccetera);

— per il lavoratore dipendente quando usufruisce di introiti non provenienti dalla sua attività, come affitto di appartamenti, rendita di terreni altri. Anche la semplice proprietà della casa in cui si abita costringerà a compilare la denuncia, perché il fisco la considera come un implicito risparmio del fitto e quindi un reddito derivato. Non concorrono invece a formare il reddito complessivo particolari entrate, già assoggettate a tasse separate, come gli liquidazioni al termine del rapporto di lavoro e gli interessi su obbligazioni e depositi bancari e postali;

— per il lavoratore con più attività subordinate che diano ognuna un reddito inferiore alla quota esente (un milione mila lire). Egli sarebbe esente da tasse sui suoi introiti considerati uno per uno: ma deve, al contrario, pagare imposte perché il reddito preso globalmente va oltre il limite fissato dalla legge;

— per il contribuente il quale sappia che il suo reddito si aggiunga a quello di un familiare (moglie, in particolare), a condizione, però, che la somma dei guadagni superi i 4 milioni di lire l'anno. Tutte le persone sopra elencate quindi obbligate a fare l'annuale dichiarazione dei redditi. In pratica, continueranno a versare le imposte con un sistema simile a quello vecchio e l'imponibile sarà stabilito dall'erario sulla base della denuncia, con le stesse aliquote previste per i lavoratori dipendenti.

A differenza della «Vanoni», nella dichiarazione dovranno essere indicati anche dati rivelatori del tenore di vita contribuente, come la proprietà di automobili, imbarcazioni, di turismo, i domestici (specificandone il numero) ed eventuali residenze secondarie, case, cioè, diverse da quelle in cui il contribuente abita normalmente, che siano permanentemente a disposizione.

I cittadini tenuti alla pilazione del modulo dovranno eseguire la dichiarazione in due copie (a parte forza copia per propria documentazione, sempre consigliabile): una per gli uffici distrettuali delle imposte dirette e una per il Comune che, in base alla legge, deve essere posto a dei redditi dichiarati dai residenti. Al tempo stesso, però, il contribuente sarà sollevato dall'incombenza della doppia specificazione poiché due copie della scheda debbono essere inviate al competente ufficio distrettuale cui spetta l'obbligo rimetterle al Comune di residenza dell'interessato.

Emilio Pucci

A fine novembre '74

Un milione di veicoli passati dal Bianco

(Dalla redazione romana)

Roma, 28 dicembre.

L'Agenzia Economica Finanziaria informa che nei primi undici mesi dell'anno sono transitati per il traforo del Monte Bianco 927.928 veicoli (di cui 820.604 fra automobili e pullman turistici e 307.324 autocarri), contro i 939.430 del corrispondente periodo del 1973 (di cui 710.438 veicoli passeggeri e 228.991 veicoli merci).

L'indice in due riunioni guadagna 3,5%

Borsa al "piccolo trotto„ per l'apertura al credito

Nonostante la buona intonazione, è ancora presto per parlare di una inversione di tendenza - Reddito fisso: piccole variazioni

(Nostro servizio particolare)

Milano, dicembre.

Le festività natalizie hanno ridotto a sole due riunioni, lunedì e venerdì, l'attività di Borsa. Data la modestia degli scambi e l'assenza, lunedì, della maggior parte degli operatori e della clientela, sembrava si fosse indotti verso fine settimana di ordinaria amministrazione. Invece venerdì il mercato ha reagito molto positivamente all'annuncio dei provvedimenti governativi (riduzione del tasso di sconto e agevolazioni creditizie all'esportazione e all'edilizia). Pochi acquisti dei soliti gruppi e qualche ricopertura sono stati sufficienti per far guadagnare alla quota il 3,3%. Nella settimana l'indice ha così registrato un rialzo del 3,5% passando a 47,72 di venerdì 20 dicembre a 49,40 di ieri.

Per la cronaca, lunedì poche vendite sono bastate a deprimere il corso di alcuni valori meno importanti; resistenti, invece, quelli a larga mercato tanto che l'indice, nonostante queste irregolarità, è riuscito a mantenere un leggero margine positivo (+0,2%). Tra i titoli in vista, Generali, Mediobanca, Centrale, Immobiliare Roma e Montedison. La seduta venerdì è scorsa all'insegna di una costante ascesa dei prezzi, anche dopo la chiusura ufficiale. Buoni i progressi di Fiat, Centrale (con ben 66.000 titoli trattati), Interbanca, Montedison, Immobiliare Roma e Snia Viscosa.

L'attività non è, però, rimasta nel complesso molto intensa: il volume degli scambi è stato infatti di 3,5 milioni di titoli. E' ancora presto perciò, nonostante la buona intonazione, per parlare di una vera e propria inversione di tendenza.

Poco interessamento ha suscitato il mercato ristretto, svoltosi lunedì; degno di nota solo il brusco cedimento della Banca Nazionale della Agricoltura.

Andamento analogo a quello del mercato ordinario ha registrato il reddito fisso: solo piccole variazioni lunedì e miglioramenti, specie per le ultime emissioni Enel e diversi parastatali, venerdì, di riflesso alle ultime decisioni del governo.

Renato Cantoni

L'indice Dow Jones a 602,16

Wall Street: +0,6%

La Borsa sembra voler rispettare la tradizione con la consueta ripresa di fine dicembre

New York, 28 dicembre.

(a.) Anche quest'anno Wall Street pare voler rispettare le tradizioni: così questo disastroso 1974 si conclude con la consueta ripresa di fine dicembre.

Di fronte al rialzo nei prezzi all'ingrosso (+1,7%) e al dettaglio (+9,0%), il declino della produzione industriale (—2,3%) e alla diminuite commesse per beni durevoli (—3%), la media Dow Jones degli industriali era scesa lunedì dell'1,5% a 589,61. Poi, esauritesi le vendite per motivi fiscali, la tendenza si è orientata al rialzo sulla quasi certezza che in gennaio verranno prese tante attese misure per arginare la disoccupazione e rilanciare l'economia.

Questa speranza ha riportato un po' di buon umore e ha aiutato in media a superare quota 600 e a chiudere giovedì a 604,74 con un rialzo del 2,5% su lunedì. Ieri sotto una messe di cattive notizie (deficit della bilancia commerciale in novembre e contrazione dell'1,5% nell'indice dei principali indicatori economici) la media Dow Jones è ripiegata su 602,16, conservando, però, sempre un guadagno dello 0,8% sul 598,48 del 20 dicembre e del 2,1% sul giorno 23.

Consuntivo di un anno

I Paesi del petrolio e le eurobbligazioni

(a.d.) Un prestito lanciato per conto del Brasile da un sindacato internazionale composto da istituti finanziari arabi, tre emissioni guidate da consorzi diretti da una banca araba, numerosi prestiti, gestiti collegialmente da europei, americani, giapponesi ed arabi, tre emissioni stilate in dinari Kuwait: questo il bilancio di un anno in cui la presenza dei Paesi produttori di petrolio si è fatta sempre più sentire sul mercato delle euroobbligazioni.

Con un volume pari a 1438 milioni di dollari, le nuove emissioni hanno segnato nel 1974 regressa del 59 per sui 3513 milioni del 1973, che a loro volta erano cresciuti del per cento sui 5 milioni del 1972. Secondo le statistiche della Kredietbank Luxembourgeoise oltre la metà delle obbligazioni emesse sono state stilate in dollari il 16 per in marchi tedeschi (29 per cento), il 12 per cento in e il 3 per cento».

GLI ALTRI MERCATI INTERNAZIONALI

Londra chiude in forte ribasso

Londra, 28 dicembre.

(b.) Pochi affari in un mercato che risente delle festività natalizie. Il alleggerimenti di posizione in vista della chiusura infrasettimanale hanno fatto scendere l'indice del «Financial Times» di: 2,9%: 158,8, martedì. Venerdì andamento più sostenuto, ma scambi sempre molto ridotti: l'indice ha chiuso a 159,8 limitando la perdita della settimana al 2,4% sui 163,8 del 20 dicembre. Valori ausiliari in rialzo in armonia con i livelli massimi segnati dall'oro.

ZURIGO: meno 0,50%.

(i.) Due sole sedute di in questa settimana natalizia. La prima negativa, la seconda l'ultima positiva L'indice generale ha chiuso a 204,2 con un ribasso dello 0,5% sul 205,2 del 20 dicembre.

PARIGI: più 4,7%.

(c.) Natale sereno in Borsa. Dopo quattro settimane consecutive di ribasso, il mercato si è volto al rialzo, incoraggiato dal miglioramento della bilancia commerciale e dal rallentato aumento dei prezzi.

Il nuovo mese borsistico si è iniziato bene, puntando gli operatori sia sulla tradizionale ripresa del di gennaio, sia su un minor pessimismo, giustificato dalle meno nere previsioni della Banca di Francia e dell'Ocse.

L'indice dei valori francesi è passato dal 88 del 20 dicembre al 71,2 venerdì, con un rialzo del 4,7%.

FRANCOFORTE: più 0,45%.

(m.) Apertura di settimana debole con l'indice a 107,31, in ribasso dello 0,9 sul 108,26 del 20 dicembre, chiusura più stabile a 106,69 in rialzo dell'1,3%, su lunedì dello 0,4 sul venerdì precedente.

TOKYO: meno 1,30%.

(n.) cedenti in un mercato povero di affari. solo non è stata più ripresa quota 4000, abbandonata nella seconda metà di settembre (e ora di nuovo a portata di mano) ma è stata anche perduta quota 3900 con l'indice che chiude a 3836,93, in ribasso dell'1,3% sui 3885,54 del 20 dicembre.

ECONOMICI

19 *Vendita alloggi*

(Centesimo da pag. 10)

ADIACENTI corso Francia 4, Collegno, Rebaudengo, via C. Boncio 10, Sacchi 2 camere, cucina, servizi ed accessori, ripostiglio, 1° piano, L. 11 milioni 500 mila. Telefono 780.

ADIACENTI corso Sale Monforte, via Candelaio Tersani 2, appartamento di 5 camere, cucina, tre stanze bagno, posto auto, 2° piano, L. 20 milioni. Collegno 7367.

ADIACENTE via Palermo 61, Grugliasco, ultimi alloggi in costruzione, 3 camere, cucina, bagno, ripostiglio, balcone, cantina, box, giardino privato, 1° piano, 6 milioni 900 mila. Telefonare 900.

ADIACENTE Volvera, via Arbarei, alloggi in costruzione, 2 camere, cucina, bagno, ripostiglio, cantina, 1° piano, 6 milioni 500 mila. Telefonare 900.

ADIACENTE Volvera, via Arbarei, alloggi in costruzione, 3 camere, cucina, bagno, ripostiglio, cantina, 1° piano, 7 milioni 500 mila. Telefonare 900.

AFFARONE in Borgo Vittoria, appartamento in palazzina signorile, 3 camere, cucina, bagno, ripostiglio, 3° piano, 9 milioni 500 mila. Telefonare 900.

AFFARONE privato vende a diretto in Borgo 3 alloggi liberi, ideali anche abitabili con garanzia diretta servizi comunali 15 milioni trattabili a comodi. Telefonare ore 932.

AGENZIA vende Gran Madre alloggio ristrutturato 3 camere ai sol 3 liberi, ascensore, riscaldamento 6,5 milioni trattabili. Telefonare 900.

ALBASSA via Roma, in palazzina nuova, alloggi 2-3 camere, cucina da 4 milioni 200 mila più box. L'impresa 900.

ALLOGGETTO Borgo San Paolo vende, ai piedi linea elettrica nuova, luminosa, 2 camere, cucina, bagno, cantina, 4 milioni 500 mila. Telefonare 900.

ANGOLO Borgo Cenisio, via N. Paganini 20, 3 camere, cucina, bagno, ripostiglio, 4° piano, 6 milioni 500 mila. Telefonare 4, 11 milioni 900 mila. Collegno 3767.

APPARTAMENTI Borgo Vittoria 9 mi. da Via Monginevro vendesi alcuni alloggi liberi, ristrutturati, immobiliari da 3 camere da 11 milioni. Permesso sul posto. L'impresa 900.

APPARTAMENTO adiacenze corso Monte Lungone, costruzione 1974, 2 camere, cucina, servizi, 4° 10 milioni 300 mila. Nichelino 6258.

APPARTAMENTO Collegno, 1971, 2° piano via Mercadante, Subaudi, 4 camere, 2 servizi, ripost. box, cant. 13 milioni 400 mila. Telefonare ore ufficio.

ATTICO adiacenze via Monginevro via Cumiana 30 camere libere con garage, bagno, cantina, terrazzo, ripostiglio, 3° 11 milioni. Collegno 3767.

BARRIERA Milano mini appartamenti, 1 camera, cucinetta, servizi, ultimo piano, ascensore, 4°, 7 milioni 400 mila. Telefonare 900.

BETTOLLA appartamenti in costruzione, soggiorno, 2 camere, cucina, bagno, cantina, box, 2° 11 milioni più mutuo 7 milioni 900 mila. Collegno 3767.

BORGARO, via Lanzo 9, ristrutturiamo 4 camere, doppi servizi, cucina, cantina, box, giardino, 2° 10 milioni più mutuo 5 milioni 200 mila. Collegno 3767.

CASCINE Vica via Scarpanto 4 appartamenti di camere, doppi servizi, 2° 7 milioni più mutuo 5 milioni 200 mila. Collegno 3767.

CASETTA in costruzione possibilità 4 locali più cucina, bagno, ripostiglio, giardino, cantina, box, 5 milioni 400 mila. Telefonare 900 Torino.

CASETTA ultimo colpo disponibile Borgo Lanzo box terreno 3 milioni 400 mila. Telefonare 900 Torino.

CASETTA Borgo Vittoria, ultimo alloggio 3 camere, cucina, bagno, ripostiglio, 2° 6 milioni 900 mila. Telefonare 900.

CONFAR propone in Pozzomo (Valle Po) quattro lotti liberi fronte strada bus 7 mila mq. 10 minuti dal campo di golf 20 minuti da Torino. Telefonare 900.

CONFAR propone un acquisto eccezionale a Moncalieri 3 camere, tinello, cucina, bagno, ripostiglio, 2° 12 milioni 900 mila più mutuo. Telefonare 900.

CONFAR vende a Moncalieri 3 camere, cucina, bagno, ripostiglio, 2° 12 milioni 900 mila più mutuo. Telefonare 900.

CONFAR vende a Moncalieri 3 camere, cucina, bagno, ripostiglio, 2° 12 milioni 900 mila più mutuo. Telefonare 900.

CONFAR vende in via Cibrario, 5 camere, doppi servizi, termoautonomo, 4° 20

SETTORE ADESIVI

CAPO LABORATORIO

La nostra Società è leader nel settore degli adesivi, sigillanti, protettivi, per l'industria dell'automobile, dell'arredamento, delle calzature, dell'edilizia.
Siamo alla ricerca di un tecnico, laureato o diplomato in chimica, sui 30/35 anni, cui affidare la responsabilità del laboratorio di formulazione nuovi prodotti.
Il candidato ideale dovrà inoltre avere quelle doti di dinamismo e comunicativa che gli consentano di gestire i rapporti con i clienti per la determinazione delle esigenze del mercato al fine di orientare la formulazione di nuovi prodotti, per garantire l'assistenza tecnica per il migliore uso degli stessi.
La sede di lavoro è nelle **immediate vicinanze di Torino.**
La posizione comporta l'inquadramento nella massima categoria degli impiegati con un livello retributivo che, commisurato alle reali esperienze, risulterà di sicuro interesse anche per i candidati più qualificati.
Si prega di inviare un dettagliato curriculum vitae a:

Publikompass 105 - 20100 Milano

CHIANTI RUFFINO s.p.a.

DIVISIONE PRODOTTI ESTERI

cerca

ISPETTORE per zone Nord Italia

Richiedesi elemento giovane, serio, dinamico con precedente esperienza di vendita nel settore dei liquori.

OFFRESI

Ottima retribuzione che comunque sarà commisurata alle effettive capacità ed esperienza del candidato.

Inviare offerte corredate da dettagliato curriculum vitae a:
CHIANTI RUFFINO S.p.A.
Divisione Import
PONTASSIEVE (Firenze)

SOCIETE GENERALE DES MINERAIS
Division Zaire

Assume per una delle prime società minerarie e metallurgiche del mondo (33.000 agenti) stabilita nella Repubblica dello Zaire (regione dello Shaba).

Ingegneri

Tra i 28 e i 35 anni, con una sufficiente conoscenza del francese e un minimo di 5 anni di esperienza professionale, in una delle seguenti attività:

Ingegneri meccanici - elettro-meccanici

Gestione di materiale e tecniche di organizzazione di una officina di rinnovamento di impianti elettro-meccanici e idropneumatici - tecnici atti a dirigere industrie metallurgiche e attrezzature in miniere sotterranee - manutenzione e montaggio di qualsiasi materiale elettrico e meccanico di installazioni minerarie e metallurgiche.
Manutenzione di grossi macchinari per le miniere, compreso l'approvvigionamento e la gestione di pezzi di ricambio.

Ingegneri metallurgici

Studi e prove idrometallurgiche, in laboratorio o in stabilimento - direzione di una importante installazione di preparazione di minerale non ferroso (tipo concentratore) - esercizio di uno stabilimento di trattamento idrometallurgico o termico.

Ingegneri di miniere

Gestione ed organizzazione tecnica e amministrativa di una miniera sotterranea - formazione di minatori e conduttori di macchinari per miniera - ai lavori di preparazione e all'esercizio di una miniera sotterranea (metodi sub-level, caving e top sliding) - perforamento di pozzi a gran diametro, scavi di gallerie sotterranee, manutenzione di attrezzature di estrazione - studi, preparazione bilanci, pianificazione e andamento dei lavori di miniera in generale. Sostenimento di gallerie, e grandi camere in miniera sotterranea estremamente meccanizzata - esercizio di cave a cielo aperto utilizzando dei materiali pesanti (pale-benne; pale locos).

Ingegneri elettricisti

Direzione di officina e gestione del posto di trasformazione di energia elettrica ad altissima tensione (110 Kv) - ufficio studi elettrici e grandi cantieri di montaggio elettrici - manutenzione e esercizio di una rete di trasformazione e distribuzione di energia elettrica AT, MT, BT - rete telefonica e attrezzature automatiche di controllo regolazione.

Tutti questi impieghi offrono una larga responsabilità ed iniziativa nel seno di una industria in costante espansione.

Sono anche molto interessanti le condizioni economiche che vi riferiscono.
Assunzione per contratto a tempo indeterminato - remunerazione annua da 14 a 21 milioni di lire in funzione della formazione e dell'esperienza degli interessati - pagati nella maggior parte in Europa.
Ferie pagate di 4 mesi in Europa dopo ogni periodo di un servizio di 4 anni. Rinnovato. Spese di viaggio dell'agente e della sua famiglia pagate dalla società - spese mediche e alloggio confortevole gratuito - distrazioni di un gran centro urbano o vita sociale gradevole.

Le offerte di impiego accompagnate da un curriculum vitae dettagliato devono essere presentate alla SOCIETE GENERALE DES MINERAIS - DIVISION ZAIRE, Rue du Marais 31 - Bruxelles (Belgio).
Risponderemo rapidamente ad ogni candidato, con assoluta discrezione.

Da parte di alcune Aziende clienti siamo stati incaricati di ricercare dei RESPONSABILI, per i seguenti settori:

Amministrazione
Contabilità Generale
Contabilità Industriale

Si richiede diploma e laurea, buona esperienza di lavoro, ottima preparazione professionale, spirito di iniziativa.
Le sedi di lavoro sono in Torino ed in altri centri del Piemonte.
L'assunzione è immediata

Si prega di inviare un dettagliato curriculum professionale, indicando chiaramente sulla lettera e sulla busta il riferimento 7452; successivamente dominativo sarà comunicato all'azienda senza l'esplicito consenso dei candidati; si assicura una risposta a tutte le adesioni

HELIOS ITALIA s.p.a.
Divisione organizzazione aziendale
10128 Torino - Corso Turati, 11/C

AZIENDA CONTEMPORANEA con sede Centrale specializzata esclusivamente nella prestazione di aiuti finanziari aziendali a livello nazionale

CERCA

ELEMENTO ALTAMENTE QUALIFICATO

al quale affidare la responsabilità delle linee di lavorazione e la qualità del prodotto.

Si richiede una esperienza di alto livello nella mansione offerta ed una preparazione specifica nel settore. Il candidato prescelto avrà ampie possibilità di carriera.
La retribuzione sarà proporzionata all'effettiva capacità di ognuno ed il trattamento previdenziale sarà quello previsto dal contratto della azienda che è tra i migliori esistenti nella categoria.
Scrivere a Publikompass 850 D - 10121 Torino.

C. B. Galimberti e Figli - Osnago
settore biancheria per la casa e tessili ricerca per zona **Piemonte - Valle d'Aosta**

AGENTE

giovane, dinamico introdotto presso la migliore clientela del settore.

Scrivere a:
Galimberti s.n.c. - OSNAGO 22058 - (Como)

Responsabile amministrativo

PER
IMPORTANTE SOCIETA' ITALIANA APPARTENENTE AD UN GRUPPO MULTINAZIONALE

Progetto 7496/A

L'AZIENDA, molto nota e quotata con criteri d'avanguardia, controlla un gruppo di consociate ed una serie di stabilimenti situati in varie località italiane, moderatamente organizzati e con produzioni diversificate, tutte riguardanti componenti meccanici di alta qualificazione.

La POSIZIONE, alle dirette dipendenze della Direzione Centrale Amministrativa, comporta funzioni di line nell'ambito della stessa, consistenti nella piena responsabilità sull'insieme dei Servizi centralizzati di Accounting della Società (contabilità clienti e fornitori, contabilità generale) e sul relativo personale, ivi compresa la redazione sistematica di situazioni e bilanci consolidati, a fini legali, gestionali e di reporting verso la casa madre americana; e funzioni di staff, consistenti nella collaborazione con il proprio diretto superiore nell'attività che questi applica a livello di gruppo.
La posizione prevede l'inquadramento nella categoria dirigenti ed interessanti opportunità di sviluppo professionale e di carriera. La sede di lavoro è nelle immediate vicinanze di TORINO.

La PERSONA ricercata dovrà possedere: un'età di massima compresa tra i 30 ed i 40 anni - una laurea in scienze economiche o una preparazione di base equivalente - una buona conoscenza della lingua inglese, scritta e parlata - una precedente esperienza di lavoro, specifica e qualificante, maturata in posizioni di responsabilità nel settore amministrativo di aziende preferibilmente di medie dimensioni, moderatamente organizzate (Direttore Amministrativo - Controller) o di qualificati istituti di consulenza e/o revisione - grande vivacità e flessibilità mentale - preparazione tecnica e/o predisposizione intellettuale ad inserirsi in un ambiente aziendale caratterizzato dal lavoro in team e dall'impiego delle tecniche amministrative e gestionali più avanzate.

Si prega di rispondere, entro 10 giorni, esclusivamente per iscritto, citando chiaramente sulla busta e sulla lettera il numero di progetto e specificando: età, studi, lingue conosciute, attività svolte, esperienze professionali acquisite, motivi di interesse per la posizione offerta, attese economiche, ed ogni altro elemento utile per una prima selezione sulla corrispondenza, indirizzo, CAP, numero di telefono.
Si assicura una risposta a tutte le adesioni. Nessun nominativo sarà comunicato all'Azienda senza l'esplicito consenso degli interessati. Indirizzare a

SOA S.p.A. - CORSO VINZAGLIO 12 - 10121 TORINO

Importante complesso industriale operante nel settore dei componenti per l'industria cerca impiegata per il proprio

ufficio personale

La ricerca è orientata verso persone di età non superiore ai 30 anni, sveglie dinamiche, con esperienza specifica di almeno 4 anni maturata in medie o grandi aziende.
L'inquadramento e la retribuzione sono di sicuro interesse e comunque commisurato alle effettive capacità.

Scrivere dettagliando il proprio curriculum a:
Publikompass 674 — Torino.

COMUNE DI TORRE PELLICE
PROVINCIA DI TORINO

AVVISO

E' indetto pubblico concorso a posto di **TECNICO COMUNALE**. Scadenza 10-2-1975; richiesto Diploma Geometra; età 18-30 anni; trattamento economico annuo lordo iniziale L. 1.543.228, indennità integrativa. Un ed eventuale aggiunta di famiglia. Informazioni presso Segreteria Comunale.

Comune di Druento
PROVINCIA DI TORINO

E' indetto pubblico concorso per titoli ed esami a n. 1 posto di

APPLICATO COMUNALE

Scadenza: ore 12 del 5-2-1975. Per informazioni rivolgersi alla segreteria comunale.

Il sindaco
MARIO BRUNDI

Comune di Borgaro Torinese

E' aperto un concorso pubblico per titoli ed esami per il conferimento di un posto di

ragioniere capo

Stipendio base annuo L. 1.970.000 oltre assegno mensile di L. 20.000 ed altri adeguamenti per compensare il caro. Scadenza: ore 12 del 14 gennaio 1975. Per informazioni rivolgersi alla Segreteria comunale

Il Sindaco
ANTONIO TORMENTO

CITTA' DI RIVOLI

E' indetto un concorso pubblico per titoli ed esami per il conferimento di n. 1 posto di
Operaio qualificato addetto al Civico mattatoio

Scadenza ore 12 del 24 gennaio 1975.
Per informazioni rivolgersi alla Segreteria generale Ufficio personale.

Il Sindaco
F. DONADIO

Il Segretario Gener.
M. ANSELMETTO

CITTA' DI TORINO

AVVISO DI CONCORSO PUBBLICO PER TITOLI E COLLOQUIO AL POSTO DI

DIRETTORE DEI MUSEI CIVICI E BELLE ARTI

(GRUPPO A)

E' aperto un concorso pubblico, per titoli e colloquio, per il conferimento di n. 1 posto di Direttore dei Musei Civici e di Belle Arti (Gruppo A).
Scadenza: 24 gennaio 1975.
Per informazioni rivolgersi all'Ufficio Ripartizione Personale del Municipio di Torino.

Il Segretario generale
Ferrari

Il Sindaco
Giovanni Picco

IMPORTANTE COMPLESSO INDUSTRIALE TORINESE

nell'ambito dei propri programmi di potenziamento del Centro Elaborazione Dati e in previsione del prossimo arrivo di un sistema di grande dimensione, ricerca:

ANALISTI EDP
PROGRAMMATORI ANALISTI
PROGRAMMATORI

con esperienza almeno biennale maturata su grandi sistemi operativi con linguaggio COBOL.
Si offre la possibilità di collaborare con elementi altamente specializzati alla realizzazione di importanti elementi di un sistema informativo aziendale.
L'inquadramento e la retribuzione sono di sicuro interesse e comunque commisurati alle effettive capacità.
Scrivere dettagliando proprio curriculum a:
PUBLIKOMPASS 671 — 10100 TORINO.

CITTA' DI TORINO

AVVISO DI CONCORSO PUBBLICO PER TITOLI E COLLOQUIO AL POSTO DI

DIRETTORE DEI MUSEI CIVICI E BELLE ARTI

(GRUPPO A)

E' aperto un concorso pubblico, per titoli e colloquio, per il conferimento di n. 1 posto di Direttore dei Musei Civici e di Belle Arti (Gruppo A).
Scadenza: 24 gennaio 1975.
Per informazioni rivolgersi all'Ufficio Ripartizione Personale del Municipio di Torino.

Il Segretario generale
Ferrari

Il Sindaco
Giovanni Picco

AZIENDA AZIENDALE SETTORE COMMERCIALE CON SEDE IN TORINO cerca

RAGIONIERE

di età compresa tra i 27 e i 32 anni, con esperienza specifica nel settore nell'ambito degli uffici fornitori e contabilità aziendale completa inerenti ai rapporti con fornitori, alle pratiche di contabilità generale, ai rapporti con altri uffici dell'azienda.
Inviare curriculum vitae a: Publikompass 9018 — 10100 Torino.

Gruppo Industriale in Torino

cerca Ragioniere

con 25-26 anni di esperienza almeno triennale cui affidare alle dipendenze del controller amministrativo del Gruppo compiti di analisi di bilanci di società consociate nonché il controllo degli adempimenti alle norme sulle Società per Azioni.

Inviare curriculum dettagliato a:
Publikompass 9037 — 10100 Torino.

Importante azienda Ortomercato Milano

Primo VENDITORE abilissimo

Trattamento adeguato.

Scrivere dettagliando a: «Publikompass 2» - Torino.

COMUNE DI TORRE PELLICE
PROVINCIA DI TORINO

AVVISO

E' indetto pubblico concorso a posto di **CAPO GUARDIA**, scadenza 16-3-1975; richiesto Diploma media inferiore; età 18-30 anni; trattamento: stipendio annuo iniziale L. 1.543.228, indennità integrativa, 13ª ed eventuale aggiunta di famiglia. Informazioni presso Segreteria Comunale.

LA FARMITALIA S.p.A.

(GRUPPO MONTEDISON)

ricerca per il proprio Stabilimento di Settimo Torinese il seguente personale.

Rif. 1 — **n. 1 PERITO MECCANICO**
giovane con incarichi di assistenza alla manutenzione dei reparti di produzione chimica.

Rif. 2 — **n. 1 PERITO MECCANICO**
per manutenzione preventiva di impianti chimici con esperienza nel settore specifico di 4 o 5 anni.

Rif. 3 — **n. 1 PERITO MECCANICO**
con esperienza di programmazione e lavori di manutenzione su computers.

Rif. 4 — **5 PERITI INDUSTRIALI**
con esperienza pluriennale in progettazione e/o montaggio impianti chimico-farmaceutici da utilizzare come capi-commesse o assistenti di cantiere.

Rif. 5 — **n. 1 INGEGNERE CHIMICO**
con esperienza pluriennale da utilizzare nello studio a livello "processo" di produzioni chimico-farmaceutiche.

TRATTAMENTO ECONOMICO ed inquadramento adeguati alle mansioni ed al grado di esperienza e capacità dimostrate.

Scrivere Publikompass - 10100 Torino, citando il relativo numero di riferimento sul la ricerca al riferisce.

Concessionaria Renault

RICERCA MAGAZZINIERE E CAPO MAGAZZINIERE

con esperienza pluriennale vendita ricambi. Retribuzione adeguata alle effettive capacità dei candidati.

Telefonare al 20.51.977 dalle ore 8,30 alle ore 10.

ECONOMICI

33 Matrimoniali

(Continua da pag. 11)

VEDOVO 58enne solo nullità posizione vera simpatia intelligente sincero scopo matrimoniale max 45enni. Scrivere preferibilmente foto Fermo posta Lombardore.

ZENNE cattolicissimi fratelli presentano ai loro relativi/amici ragazze matrimonio rapporti marmoni veramente Serissimi. Offerte Compagnie 666 — 10100 Torino.

IMENE solo quarantenni sopra quanto quanto max 1mane cattolicissimi Publikompass 9050 — 10100 Torino.

OSENNE con casa moderna sull'Astigiano riconoscibile vedova signorina età compresa. Scrivere «Publikompass 9040 — 10100 Torino».

37 Sport, caccia, pesca

SCIATORE, per il tuo sport preferito, completo assortimento abbigliamento delle migliori marche Moiret Sport, corso Vittorio Torino, 200, telefono 745.184.

45 Ville, cascine, appart. per vacanze, acq.-vend.

A.A.A. ALBENGA Società immobiliare cambia nelle migliori posizioni delle Riviere vendo alloggi pronti e in costruzione, giardini privati, vista mare, ciclo nimbi, piscine e tennis. Ufficio vendita via Partiti 75, telefono (0182) 51.502, Torino, corso Siracusa 6, telefono 011 651.459 - 687.230.

A.A.A.
L'IMMOBILIARE vendesi direttamente ben costruite ville, nuove, nella
RIVIERA LIGURE.
Torino 011 547.011, Sanremo 02 46.264 (Segreteria 493 - 220.251, Cuneo via 587 937, Imperia 0183 - 273.241 (chiedere Ufficio).

A. SANREMO zona Foce, luminosi, ultimi, villa nuova, indipendente ingresso, cantine e posti auto, vista mare, Via Matteotti 1/a, telefono 0184 - 50.303 (Torino 011 - 30.00.00 domiciliare inclusa).

BORDIGHERA vendo splendida villa panoramicissima recente costruzione eleganti finiture piscina mq 400 più giardino. Telefonare 39.972 - 32.903.

BARDONECCHIA lotti giardini liberi 0-1 via Lattea 21, vendo box posti e pilotati 1-2-3 vani prezzi Statuto, interessanti e rateali.

BARDONECCHIA, via Lattea 21, vendesi pochi monolocali nuovissimi arredati e liberi, L. 20 milioni mutuo ottimo dilazionato. Telefonare 99.12h

BARDONECCHIA
appartamenti nuovissimi in costruzione ubicati in posizione invidiata per assistenza diretta esterna soleggiatissimi interni e abitabilità di eccezionale comodissima capacità e vivibilità. 4 vendesi locali rifinitissimi per anni. Viale Rosta ingresso viale Jervis milano. Ufficio vendite in loco, intendesi dalle ore 9,30 a Torino: Casalborgo, telefoni 529.384 - 535.507 - 531.068 ore 14-19.

LASAPIU'
vende a Bardonecchia comode nuove appartamenti caldera completamente arredati finiture lusso mutuo. Telefonare 738.893 - 547.204.

CRESCENTINO, nuovo risultato con finanziamento centrale sogghiorno 1 camera cucina bagno tutto compreso balconi piastrella rateizzati mq 900 cad. L. 17 milioni 200 rata. Geometra 9767.

BIASCO Marine Imperia Turco, Bel 16 al 30 dicembre, vendo 3-4 vani lusso, appartamenti ogni dimensione, dilazione personalizzata, ottime posizioni, da L. 12 milioni 900 mila rate. Viale Bernardo 61, telefoni 0183 45.943 - 45.871.

CLIVIO Varese, 17 km confine Svizzera, nuovissimi in 2 camere cucina stalla fienile, mq 2000 in terreno circostante, 10 minuti autostrada, prezzo L. 8 milioni. Gabetti 5767.

LOANO, appartamenti liberi in recente costruzione camera cucina angolo bagno L. 10 milioni 500 mila; 2 camere, cucina ingresso bagno L. 16 milioni 900 mila. Gabetti 5767.

MADONNA dei Boschi, Imperia, vistosi complessi Lombardi Perla Nevada, Ingresso Paradiso vendesi alloggi monolocali 1-2-3-4 vani da 8 milioni 900 mila in completissimo residence piscina, giardini, Telefono Imperia 0183 - 73.188 e ufficio Torino 655.274 corso Massimo d'Azeglio 60 ore 14,30-20.

MONDOVI' affittasi villa Monti Blanco, appartata centralissima, ammobile, arredata e munita di ogni confort, L. 25 milioni dilazionati. Telefonare 0173 35.295.

PRA', residence «Porta Sole», splendida posizione, ci stiamo ogni per il 1975. Appartamenti di ogni metratura con mutuo agevolato e prezzo da L. 12 milioni 900 mila. Tre collegamenti di mezzo col primo di quadrilatero. Gabetti 5767.

PIETRA Ligure, in meravigliosa vicinissima mare (dal balcone?) splendido Bonardi. Via La Riviera, telefono 019 - 616.277.

RAPALLO causa trasferimento vendo appartamento signorile mobilio completo cucina acciaio soggiorno, camera matrimoniale, camera singola, bagno, balcone, cantina, garage, giardino condominiale, piscina, privata, prezzo stupendo realmente unico 1975 in costruzione 17 milioni 900 mila. Telefonare ore 9-13 50.410.

SAGNA da Porta Romana a Corso Lodi, palazzo immobiliare finemente ristrutturato, vendesi splendido appartamento, ingressi, Telefonare 02/69 74.434 S. Tuzzo di Cultura.

SAUZE d'Oulx cedesi, appartamento terzo piano completamente arredato, soggiorno, 1 camera, servizi, terrazzo, 37 milioni 500 mila. Trattative. Tel. 417.005.

SANREMO, fiore Foce, via Alpino 25, in residenziale Azienda ultimata, semilusso appartamenti prima occupazione, di 3-4 vani, a partire da L. 10 milioni 200 mila, sala da soggiorno 500 mila al mq. Personale in loco. Gabetti 5767.

SESTRIERE causa trasferimento vende completo arredamento moderno appartamento libero, di diretto, salone, 4 camere, cucinotta, pavimenti doppi, ingressi posto auto cantina, 40 milioni mutuo conveniente. Facilitazioni Ipi, 537.000.

TRANA, 25 km Torino, vendesi libera indipendente. Al piano rialzo/cantina locale caldaia; al piano terra grande soggiorno, cucina, bagno, veranda; piano superiore 3 camere, servizi, terrazzo; giardino recintato mq 200 ca. L. 17 milioni 500 mila rateali 5767.

SANREMO privato vende direttamente appartamento ottimo ultimato esposto pieno mezzogiorno, ingresso, soggiorno, cucinotta, 2 camere, bagno, balcone, cantina, posto auto. Telefonare 0184 - 70.343.

SANREMO alloggio in costruzione 2 camere terrazzo, prezzo ottimo vendo Tele. fonare 0184 - 72.961 ore ufficio.

SANREMO, a 1300 metri dal mare settembre/ottobre, disponibile un mese, appartamento di 3 palazzine con monoascensore, 2 vani, 1 vano. Prezzi bassissimi/interessanti a partire da L. 11 milioni 150 mila. Permesso sul posto. Gabetti 5767.

VERZERA vendo mini alloggi pluricamere. Il monolocale con cottura cucinino-cucina mobili componibili, bagno, terrazza, finiture ottime, 4 milioni 500 mila. Telefonare 499.331.

46 Ville, appart., camere per vacanze, affitto

ALASSIO affittasi appartamenti ammobiliati per la stagione invernale. Aurelia (Italia, telefono 0182 - 40.852 - Mondo).

ANTAGNOD Val d'Ayas vendesi alloggio mansarda mq 80 ammobiliato L. 4/5 milioni da trattare. Telefonare 681.3294, dopo le ore 19.

BRAGLIATO, residenze villeggiatura di lusso direttamente sulle piste da sci, ampie terrazze panoramiche, ristorante bagni. Gabetti, via Stoppani n. 5.

ANDORA immobiliare affittasi in complesso residenziale, a pochi passi dal mare, per stagione. Telefonare Torino 740.018, ore ufficio.

SALICE, Villaggio «Piscine», affittasi splendido appartamento camere, bagni, soggiorno, balconi, cantina, box auto. Gabetti via Mazzini 9.

47 Alberghi, pensioni

ALASSIO Albergo Rosa, telefono (0182) 60.921, tranquillità, camere con servizi, ottimo trattamento e menù. Tariffe con convenzioni.

ALASSIO Hotel Splendid, recente costruzione, alla classe. Capodanno veglione/ballo/spettacolo con «La strana società» in combinazione con «Locanda del Cocktail Lounge». Informazioni telefoniche (0182) 41.600.

LAIGUEGLIA Albergo Le Palme sul mare. Tutti i comforts, ottimo trattamento. Tariffe vantaggiose. Telefonate (0182) 41.013.

LAIGUEGLIA Pensione Roma, centralissima, ottimo trattamento, tariffe convenzionate. Telefonate (0182) 41.304.

MUFFÈ in fantastica cupola e 4 sedie (L. 100 mila, acciaiatali 14 mila pelatili 13 mila arancione da 12 mila (1 di vendesi separatamente. V. Reginati 7. Telefonare 850.218.

COSTRUZIONE assistenza tetti in ottone e rame, visto sopralluogo, preventivi gratuiti concorrenziali. Via Ellena 31, telefono 273.765.

DAVISETTE - Le porte plastificate originali «Divisette» sono prodotte a Vigevano solo in via Piemonte 25 (zona Stazione), telefono 781.471.

OFFERTA cedesi in pelle 900 mila cuccetta lusso 250 mila soggiorno 250 mila pianetto 2 anni 14 mila colapiatti 14 mila. Telefonare 253.341.

PELLICCE cassine, pellame, visone, zampe, resti, giacchi sfoderati, pantalini grezzi, fodari, avanzo. Telefonare preferibilmente 559.392.

BELLATO S. Mia vendita stop assortimento modelli separati, giacconi in velur pelle, a sole L. 70 mila. Via Montevideo 21.

SVENDONSI cinturini, cappelli, pantaloni, camicie, cappotti uomo. Negozi zini bruno, v. Orbassano 90, telefono 351.572 (pomeriggio).

TUTTI gli accessori e decorativi per cestini vuoti e in vetro, in Sesto battuto e durali. Telefonare 287.428 ufficine.

VENDO direttamente lavatoi 4 vasche 32 mila lavelli plughevole 12 500 cassetta scarico 180 mila. Via Barbaroux 24. Ufficio/ore, telefono 280.9160.

48 Vendite

ACQUISTO oro brillanti, orologi da tasca anche rotti, gioielleria Junglass Milano, corso Racconigi 22, telefono (011) 890.870.
PER inutile cedo brillanti bianco extra puro cm 1 circa. Scrivere «Publikompass 4 — 10100 Torino».

52 Varie

A. ARBIANO il più vasto assortimento di parco giocattoli, feste scritti, ecc. Interno visionate ragioner Cerbo, via Lamarmora 15, telefono 050.7572, Torino.
A. APPARONE grande mostra reclistico vendita vendita pellicce visone scelto sabbia, visone 990 mila-890 mila; castorini 260 mila; castori 790 mila; volpe rossa 380 mila; lupetto 590 mila; persiano prelavato 390 mila; collio volpe rossa 190 mila; mufole con garanzia. Corso Francia 110, telefono 359.418, attuali prezzi listino. Scrivere/spedire tessuti).
ACQUISTASI collezioni timbri oggetti di vari, medaglie, cartoni, piomb d'epoca, numismatica cartacea. Telefonare 483.648 - 484.058.
BOX prefabbricati monoblocco coibitati uso uffici/negozi/ecc. Interessa leggerezza durevole. Preventivi gratuiti. Telefonare 511.559 - 540.085.
BUFFET in fantasia curvilo e 4 sedie (L. 100 mila, acciaiatali 14 mila pelatili 13 mila arancione da 12 mila (1 di vendesi separatamente. V. Reginati 7. Telefonare 850.218.
COSTRUZIONE assistenza tetti in ottone e rame, visto sopralluogo, preventivi gratuiti concorrenziali. Via Ellena 31, telefono 273.765.
DAVISETTE - Le porte plastificate originali «Divisette» sono prodotte a Vigevano solo in via Piemonte 25 (zona Stazione), telefono 781.471.
OFFERTA cedesi in pelle 900 mila cuccetta lusso 250 mila soggiorno 250 mila pianetto 2 anni 14 mila colapiatti 14 mila. Telefonare 253.341.
PELLICCE cassine, pellame, visone, zampe, resti, giacchi sfoderati, pantalini grezzi, fodari, avanzo. Telefonare preferibilmente 559.392.
BELLATO S. Mia vendita stop assortimento modelli separati, giacconi in velur pelle, a sole L. 70 mila. Via Montevideo 21.
SVENDONSI cinturini, cappelli, pantaloni, camicie, cappotti uomo. Negozi zini bruno, v. Orbassano 90, telefono 351.572 (pomeriggio).
TUTTI gli accessori e decorativi per cestini vuoti e in vetro, in Sesto battuto e durali. Telefonare 287.428 ufficine.
VENDO direttamente lavatoi 4 vasche 32 mila lavelli plughevole 12 500 cassetta scarico 180 mila. Via Barbaroux 24. Ufficio/ore, telefono 280.9160.

49 Informazioni

ABILI investigatori eseguono ricerche, controlli e operazioni riservate. Accertamenti pre-matrimoniali documentati. Invec. A. Doria 41, telefono 548.556.
INFORMITALIA informazioni commerciali private, protezioni, controlli indirizzi. Corso Vittorio Emanuele 107, telefono 511.034 - 538.682.
MAIDEPOL investigazioni informazioni. Torino, via Garibaldi 2, telefono 512.206; Pinerolo, via Cavour 29, telefono 75.552.

50 Smarrimenti

RINVENUTA bambolina femminile nera vicinanze corso Telefonare 879 213.
300.000 mitica per chitarra/amp 2 acciai del pelo fino acuto e pelo forte (ottavo registri Mantua (Trentini) 0 46 12. Telefonare 0335-70.312.

51 Occasioni

VENDASI scrivania mobile trasformabile 4 ed altri/mobili loro. Telefonare 489.197.

46 Ville, appart., camere per vacanze, affitto

ALASSIO affittasi appartamenti ammobiliati per la stagione invernale. Aurelia (Italia, telefono 0182 - 40.852 - Mondo).

ANTAGNOD Val d'Ayas vendesi alloggio mansarda mq 80 ammobiliato L. 4/5 milioni da trattare. Telefonare 681.3294, dopo le ore 19.

BRAGLIATO, residenze villeggiatura di lusso direttamente sulle piste da sci, ampie terrazze panoramiche, ristorante bagni. Gabetti, via Stoppani n. 5.

ANDORA immobiliare affittasi in complesso residenziale, a pochi passi dal mare, per stagione. Telefonare Torino 740.018, ore ufficio.

SALICE, Villaggio «Piscine», affittasi splendido appartamento camere, bagni, soggiorno, balconi, cantina, box auto. Gabetti via Mazzini 9.

47 Alberghi, pensioni

ALASSIO Albergo Rosa, telefono (0182) 60.921, tranquillità, camere con servizi, ottimo trattamento e menù. Tariffe convenzionate.

ALASSIO Hotel Splendid, recente costruzione, alla classe. Capodanno veglione/ballo/spettacolo con «La strana società» in combinazione con «Locanda del Cocktail Lounge». Informazioni telefoniche (0182) 41.600.

LAIGUEGLIA Albergo Le Palme sul mare. Tutti i comforts, ottimo trattamento. Tariffe vantaggiose. Telefonate (0182) 41.013.

LAIGUEGLIA Pensione Roma, centralissima, ottimo trattamento, tariffe convenzionate. Telefonate (0182) 41.304.

48 Vendite

ACQUISTO oro brillanti, orologi da tasca anche rotti, gioielleria Junglass Milano, corso Racconigi 22, telefono (011) 890.870.
PER inutile cedo brillanti bianco extra puro cm 1 circa. Scrivere «Publikompass 4 — 10100 Torino».

52 Varie

A. ARBIANO il più vasto assortimento di parco giocattoli, feste scritti, ecc. Interno visionate ragioner Cerbo, via Lamarmora 15, telefono 050.7572, Torino.
A. APPARONE grande mostra reclistico vendita vendita pellicce visone scelto sabbia, visone 990 mila-890 mila; castorini 260 mila; castori 790 mila; volpe rossa 380 mila; lupetto 590 mila; persiano prelavato 390 mila; collio volpe rossa 190 mila; mufole con garanzia. Corso Francia 110, telefono 359.418, attuali prezzi listino. Scrivere/spedire tessuti).
ACQUISTASI collezioni timbri oggetti di vari, medaglie, cartoni, piomb d'epoca, numismatica cartacea. Telefonare 483.648 - 484.058.
BOX prefabbricati monoblocco coibitati uso uffici/negozi/ecc. Interessa leggerezza durevole. Preventivi gratuiti. Telefonare 511.559 - 540.085.

---

immobiliare TORO

COMPRAVENDITE-PERMUTE-CON
filiale corso Duca degli Abruzzi 62

tel. 501.219

Complesso modernissimo circondato da incantevole panorama. Il "residence nigritella" offre, oltre tutti confort, le caratteristiche di un palazzo di classe, con salone riunioni, ampia hall, sala giochi, lavanderia condominiale, portineria, deposito sky, posto auto riscaldati

Personale sul posto

BARDONECCHIA
VIALE VITTORIA angolo VIA VERDI
residence "nigritella"

Alcuni prezzi

camere, cucinotta, bagno 18.500.000
di cui Mutuo

2 camere, soggiorno, cucinetta, doppi servizi
40.800.000
di cui Mutuo

ALLOGGI COMPLETAMENTE ARREDATI 26.000.000
di 4.000.000 Mutuo

Posti auto da L.

il nostro mestiere.....e' risolvere i vostri problemi immobiliari

Oggi allo stadio di Genova, contro la Bulgaria, dopo molti esperimenti

Una Nazionale che ora vuole anche vincere

Il rischio di illudersi

(Dal nostro inviato speciale)
Genova, 28 dicembre.

Con la solita onestà e la consueta chiarezza, Fulvio Bernardini ha dichiarato nei giorni scorsi che domani a Marassi contrarà la vittoria: il commissario unico vuole chiudere il «suo» 1974 con un risultato positivo, dopo le sconfitte contro Jugoslavia ed Olanda (il Bayern non conta). Bernardini dice «molto», indicando che per lui ancora una volta conterà in modo notevole il gioco, ma quel l'accenno al risultato inquina questa vigilia, crea un'attesa su una questione numerica che al momento attuale ha un'importanza del tutto relativa, visto che la «campagna europea» è ormai impostata più su traguardi futuri che su quelli immediati.

E' un discorso difficile, questo. Lo stesso Bernardini che aveva iniziato in modo quasi «gollardico» adesso comincia a misurare i passi, si è reso conto di quanto sia difficile battagliare con i comprensibili interessi della società, comincia ad accorgersi che una parte dell'opinione pubblica ragiona sulla base della vittoria, delle sconfitte e dei pareggi, senza badare molto alla esigenze della programmazione. E' un modo di pensare che, in relazione al momento di ricostruzione che la squadra azzurra sta affrontando, va respinto totalmente: se Bernardini dice «voglio trovare un nucleo di 20-25 giocatori della mentalità adatta, capaci di muoversi con disinvoltura a tutto campo», il problema contingente del risultato non esiste, considerando l'undicino che nessuno conosce l'effettivo valore della giovanissima squadra bulgara presentata da Ormandjev. Se si dimostreranno acerbi e lenti si vincerà (e sarà un successo di nessun valore), se si riveleranno (non pensiamo) dei «marziani» allora vinceranno, e la nostra sconfitta potrebbe avere ugualmente dei risvolti positivi.

Da quando la conduzione della squadra azzurra, Bernardini ha convocato per raduni di controllo e partite quarantacinque giocatori: non siamo dell'idea che gli undici migliori siano quelli che andranno in campo domani a Marassi. Alcuni problemi delicati sono rimasti tali e rimarranno tali ad onta di una vittoria (e di un gioco accettabile) contro la Bulgaria. Nessuno può mettere in discussione che alcuni validi e seri quali Santarini, Chiarugi, lo stesso Furino siano degni oggi della maglia azzurra, ma è difficile come queste «novità» abbiano una proiezione futura a lunga scadenza.

E' chiaro che non si può di colpo cambiare tutta una squadra (anche se in Bulgaria lo fa, confermando domani della squadra mondiale il solo terzino Vassilev), ma se debbono esserci degli «esperimenti» a far da tessuto connettivo, debbono essere quelli della vecchia guardia e non altri inseriti in formazione di volta in volta. Giuste quindi le conferme di elementi di classe internazionale quali Zoff e Boninsegna (anche se per entrambi il traguardo Argentina '78 sembra vicinissimo), ma lasciare a desso un Santarini «libero» è un controsenso. Contro la Bulgaria, volendo conservare a Zecchini il ruolo di stopper, meglio Scirea o Turone come difensore in più. Con rispetto per il romanista, quello di domani sembra una giornata sprecata in vista della sistemazione della difesa.

Così meglio Graziani che Chiarugi in avanti, anche se il granata è sinistro non è nella posizione migliore. Il milanista è in vena, gioca bene e segna, ma compirà 28 anni il prossimo 13 gennaio, quando si svolgeranno i campionati mondiali avrà 31 anni compiuti. E non è neppure giusto richiamare Furino solo perché «il re la carretta» in un centrocampo che negli altri elementi dà garanzia di classe ma non di continuità: ognuno deve prendersi le proprie responsabilità sin dalle prime apparizioni in maglia azzurra, senza bisogno di «balie» o di «spalle». Ripetiamo che un conto è l'indiscusso merito, ed un conto è pensare al domani. A questo pare la Nazionale stenta anche con un uomo-franco come Bernardini ad uscire dall'equivoco. Adesso si tratta di battere la Bulgaria, ma è bene ricordare che in aprile riprenderà il campionato d'Europa contro la Polonia, e con ogni probabilità non si sfrutteranno molte delle indicazioni di domani (mentre, tanto per fare un esempio, resta fuori del giro azzurro un giocatore domenicalmente fra i migliori in campo quale Lombardo: un nome per tanti) «osservati» evidentemente con occhi troppo severi).

Tutto va bene. L'importante è andare a Marassi premuniti, preparati e non lasciarsi incantare dalle piroette di Chiarugi, a non lasciarsi illudere dai colpi di Santarini, dagli stessi gol (se ci saranno) di Boninsegna: meglio guardare con attenzione Rocca e Zecchini, seguire Antagnoni e Causio, dedicarsi a Damiani, avvero puntare sui «cavalli» che dovranno tirare la carretta a lungo, e che hanno già dimostrato di saper fare assai bene la loro parte.

L'esibizione della nazionale domani a Marassi ha un valore soprattutto per questi motivi, per vedere questi giocatori. La partita è importante soprattutto per Causio e per Antagnoni, che qualcuno ha già paragonato alla coppia Rivera-Mazzola della squadra azzurra di ieri. L'ombra dei due grandi giocatori è pesante, ma il bianconero ed il viola possono entrare nella parte a pieno che non si lasciano assassinare dai ricordi. I giovani d'oggi sono abbastanza disincantati per non lasciarsi distrarre da paragoni che molti appiccicano loro addosso. Con loro, e con Furino, il commissario tecnico rinuncia a quel centromediano metodista che era Capello (ci pare sempre la soluzione migliore, anche se Fabio sta vivendo un periodo di alti e bassi) per dare al centrocampo un assetto diverso, agile ma rischioso.

Più che il risultato, interesserà il movimento dei nostri nella zona cruciale del terreno, il modo con cui Causio farà la mezz'ala offensiva, il piglio con il quale lui ed Antagnoni si alterneranno nel compito di uomo-guida della squadra. La Bulgaria promette un gioco appiglioso, aiovane, condito da palleggi sciolti anche se un poco stucchevoli; gli azzurri debbono dimostrare miglioramenti. Almeno quelli, di loro, che sono già punti fissi nella mente di Bernardini.

Bruno Perucca

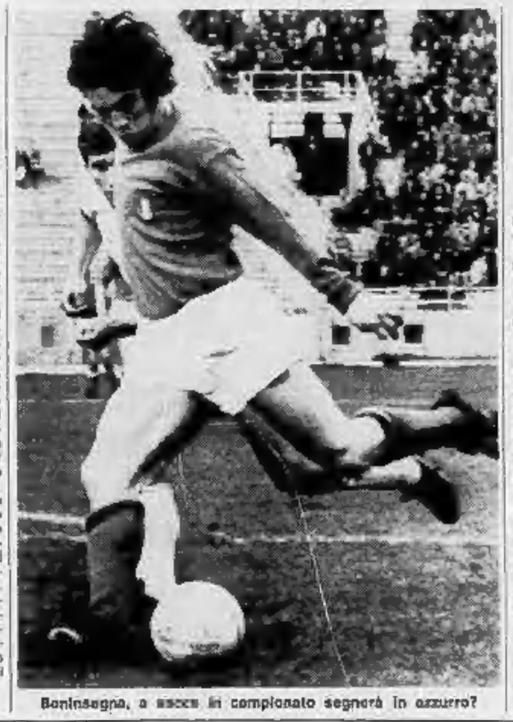

Boninsegna, a sinistra in campionato segnerà in azzurro?

Bernardini continuerà con gli "esperimenti,,

(Dal nostro inviato speciale)
Genova, 28 dicembre.

«Questa Nazionale che cambia ogni volta può disorientare critica e opinione pubblica, ma non ci sono altre vie da seguire per ricostruire la squadra dopo il disastro di Stoccarda. Disastro non è la parola esatta, perché quella rappresentativa, pur avendo i mezzi per qualificarsi almeno al secondo turno, era inferiore a parecchie squadre». Nel ritiro di Santa Margherita, Fulvio Bernardini ribadisce per l'ennesima volta il concetto che lo porta a schierare anche a Marassi, contro la Bulgaria, una formazione sperimentale e tutt'altro che definitiva. Il commissario unico è in forma: il 1° gennaio compie 69 anni e ha ricevuto dal sindaco di Santa Margherita una medaglia d'oro.

«Anche quella di domani è una squadra a «6 stanle, come nella due precedenti partite di Zagabria e di Rotterdam — aggiunge il dott. "Fulvio". — Ogni situazione è buona per vedere se c'è una tessera da aggiungere al mosaico che ho in mente di costruire. Negli Anni Cinquanta c'erano grossi giocatori in Italia e si poteva allestire una grande squadra anche dopo la scomparsa del Mazzola e del Loik. Anche allora, però, si mutava continuamente formazione e cambiavano pure i tecnici senza mai trovare la coesione. Beniperti, ad esempio, era un fuoriclasse che avrebbe meritato ben altre soddisfazioni in campo internazionale».

— Fino a quando intende effettuare esperimenti?

«Fino a quando avrò trovato un gruppo di elementi che possano durare per qualche anno. In seguito la rotazione sarà più limitata. L'obiettivo è Buenos Aires '78. Per me la Nazionale ha sempre pensato troppo ai risultati e poco al gioco, che è la base per arrivare ai risultati. La realtà del mio lavoro non è stata capita per ragioni campanilistiche, ma lo debbo salvare questo tasto, non per presunzione ma per necessità. Tra le altre cose mi fa ridere che Beniperti, amareggiato per l'esclusione, abbia fatto venire la madre da Bolzano a consolarlo».

— Domani tutti dànno per scontata una vittoria azzurra — la prima della sua gestione — poiché la Bulgaria subisce una formazione sperimentale, la cui età media è inferiore ai 23 anni, e non rappresenta un ostacolo severo. Se gli azzurri non vinceranno, cosa accadrà?

«Niente di speciale. Vorrà dire che siamo scesi di punto da perdere anche con la Bulgaria. Se vinceremo saremo di essere superiori almeno ai bulgari. Però, in questa squadra ci vede qualcosa di buono».

— In che misura il campionato aiuta la Nazionale?

«Intanto mi fornisce elementi in forma come Chiarugi e Martini. E poi ci sono due squadre, Juventus e Lazio, che guidano la classifica e hanno un gioco che s'avvicina a quello che intendo far applicare alla Nazionale. Lo schema del Napoli, forse, è più evoluto. Ma sarei un semplificismo di mente a voler applicare la tattica del fuorigioco anche in Nazionale. Qualcosa del genere l'avevo fatto con la Fiorentina, ma nell'arco di tre anni».

«Fra otto giorni sarò all'Olimpico per vedere Lazio-Juventus. Mi andrò anche per divertirmi. La Juventus è la miglior squadra del momento anche se nelle ultime partite, occasion fatta per quella di Napoli, ha ottenuto risultati stentati. Convocando in blocco tutti i bianconeri so che accontenterei dieci milioni di italiani, ma non posso. La Juventus è più forte dell'anno scorso. Recentemente ha scoperto Bettega come suggeritore, ma due solo partite non bastano a convincermi circa la validità di questa soluzione anche in Nazionale. La Lazio è sempre una ottima squadra sebbene i suoi "goleadores" si siano formati».

Bernardini non sa quanti dei giocatori che andranno in campo domani a Marassi verranno confermati il 19 aprile con la Polonia. Dopo la partita con la Bulgaria effettuerà alcuni allenamenti a sorpresa nei mesi di gennaio, febbraio e marzo (uno per mese) contro squadre danesi o svedesi in visita di studio a Coverciano, poi trarrà le sue conclusioni. Naturalmente, tra tre mesi e mezzo, conto di disporre di Gigi Riva.

Nella Nazionale provvisoria di domani vi sono parecchie novità rispetto a Rotterdam. C'è Chiarugi che giocherà per convincere i critici circa il suo valore e per rimanere nella "rosa" del Club Italia anche se tornerà Riva.

«Il mio difetto principale — dice l'ala del Milan — è di non curare le pubbliche relazioni. Forse per questo ho giocato solo due partite in Nazionale. Riconosco che era giusto fosse Riva, autentico uomo-squadra, il titolare, ma avrei meritato maggior credito. Un tempo ero effettivamente un individualista, ora gioco anche per la squadra, mi sono sparsamente. Domani cercherò di far bella figura».

In questa Nazionale provvisoria, sono in cerca di un posto fisso e di rivincite anche Furino e Santarini, due elementi che Valcareggi aveva lanciato in Nazionale per poi accantonarli. Furino ha ormai una lunga esperienza internazionale e dice che non ci saranno difficoltà. Santarini è dello stesso avviso anche se non è allietato con i compagni di reparto. «Dopo l'esordio in azzurro contro l'Austria — ricorda Santarini —, c'era gente che mi dava per finito a soli 24 anni. Subii le conseguenze della crisi della difesa romanista. Fu un bene divorziare da mio cognato Bet. In seguito Liedholm mi ha ritenuto. Sono in forma e non ho nulla da temere».

Damiani farà il suo vero esordio contro la Bulgaria anche se ha già giocato mezz'ora a Zagabria. Ieri Bernardini l'ha rimproverato perché, anziché stare a rete, passava il pallone. Damiani replica: «E' stato un fatto episodico. Quando mi capita l'occasione di concludere, non mi tiro indietro. L'intesa con le altre due punte è abbastanza promettente. Mi muovo in sintonia con Chiarugi e Boninsegna. Siamo interscambiabili. Se avanzano i terzini, nessun problema».

Martini è il meno esordiente lanciato da Bernardini in Nazionale. Ha 25 anni e un tempo giocava mediano: questo fa facilità nel suo compito di terzino d'attacco. Dice che la partita di domani è il coronamento di tutta una carriera.

Bruno Bernardi

La Juve pareggia (2-2) a Lecco

Un Viola che vale Anastasi mediocre

(Dal nostro inviato speciale)
Lecco, 28 dicembre.

Ottomila persone hanno accolto a Lecco una Juventus dimezzata: dimezzata però anche in quantitativamente, non certo nel carattere. Il risultato di 2-2 non deve ingannare: non abbia neutralizzato all'incontro. Giocatori come Scirea, Capello, Viola e Pitoni si sono mossi con un impegno continuo, a dimostrazione della serietà della Juventus anche in questi incontri amichevoli in provincia.

E' stato conquistato comunque giustamente il pareggio di un Lecco che non meritava di essere umiliato con una sconfitta. Gli uomini di Perinetti, ordinati intorno a un solido centrocampo e a un centravanti di valore come Cremaschi, sono stati il miglior banco di prova per questa Juventus, che sarà impegnata tra otto giorni sul terreno dell'Olimpico contro la Lazio.

Assenti Morini, Causio, Damiani, Zoff e Furino, cioè i nazionali, Parola è riuscito egualmente a costruire una formazione valida inserendo Pitoni, Brio, Viola, Longobucco e Anastasi. Quest'ultimo, oggi rientrato dopo l'infortunio, non è ancora al massimo della condizione e Parola dovrà ancora vederlo lui la settimana prima di decidere se sia il caso di rischiare una sua utilizzazione anticipata nel prossimo turno di campionato.

Viola si è mosso come un ciclone, assorbendo un po' quello che era il compito fin lasa offensiva) di Furino. Ha fatto tanto e quindi ha anche sbaglia-

to (un rigore, tra l'altro), ma la sua prestazione appare comunque brillante.

Brio oggi doveva convincere, ma non lo ha fatto. Partito con un paio di cerotti, e alle prese con una punta vivacissima, Cremaschi, il sostituto di Morini si è fatto forse vincere dall'emozione, riprendendosi soltanto nel finale.

Ha segnato per primo il lecchi Cremaschi, al 4': il pareggio è stato ristabilito a quattro minuti dal termine del primo tempo di Capello, che ha fatto tutto da solo portando dal centro campo, arrivando a pochi metri dalla linea di porta e mettendo in rete con estrema tranquillezza.

Nella ripresa, al 4' Viola ha portato in vantaggio la Juventus con un tiro da 25 metri che ha sorpreso il portiere avversario (2-1). Il pareggio finale del Lecco è stato messo a segno da Ratti con un tiro al volo successivo a un palo colpito da Deriadei. Un minuto dopo Viola ha sbagliato un rigore che avrebbe permesso alla Juventus d'imporsi.

Salvatore Rotondo

Juventus: Pitoni; Gentile (dal 73' Nobile), Longobucco (dal 73' Muraro); Cuccureddu (dal 73' Vanin), Brio, Scirea; Altafini, Viola, Anastasi, Capello, Betti.

Lecco: Troilo (dal 46' Meraviglia); Ratti, Fanti; Pots, Morta, Valpi; Pozzati (dal 46' Longhi), Deriadei, Cremaschi (dal 43' Angelitti), Mambrin (dal 78' Bonini e dal 77' De Rosa), Marchi (dal 46' Zandegù).

I granata sconfitti per 3-0

Il Torino guarda e il Novara gioca

(Dal nostro inviato speciale)
Novara, 28 dicembre.

Fabbri è uscito dal campo del Novara con il volto imbronciato. Il 3-0 rifilato alla squadra di Soghedoni ad una spenta Torino non fa certo piacere, anche se si tratta d'un match amichevole. Il trainer oggi voleva trarre indicazioni, valutare possibili alternative ai titolari. Le sue aspettative sono andate praticamente in fumo. Il Torino offerto non aveva alcuna accantonato l'atmosfera della vacanze natalizie. Ben diverso la disposizione del Novara, animato dall'incentivo di poter ottenere un risultato di prestigio contro un avversario di rango.

Tra i granata spiccavano le assenze di Ferrini, Graziani e Pulici. Quest'ultimo è stato costretto a dare forfait per un attacco influenzale. Ferrini è a riposo per una botta al gamba destra. Fabbri conta di recuperare il capitano per la gara con il Varese, alla ripresa del campionato. In porta, al posto di Pigino, l'allenatore ha voluto provare Franco Rattoli, ventisettenne in forza al Rovereto. Rattoli, a Torino ne coraggi da un infortunio, si attesa infatti da un po' di tempo al Filadelfia.

Con uno scarso pubblico sugli spalti la squadre iniziano l'incontro a ritmo blando. Il Torino nei primi 45 minuti si rende pericoloso una volta sola: Santin al 25' colpisce un palo di testa. Al 50' la prima rete degli azzurri: Lombardo ha un'incertezza e Galli scavalca Rattoli con un bel pallonetto. Cinque minuti dopo il raddoppio con Turella, che si inserisce molto bene in area. Il Novara, galvanizzato, attacca ed il Torino è costretto a difendersi.

Il Novara (anche nelle file azzurre sono intanto entrati diversi rincalzi) ottiene il terzo gol all'84' con Galli. Calo la nebbia, si leva qualche fischio per gli ospiti. Il portiere Pelosi regala a Cundri con una prodezza, all'85', la soddisfazione personale del gol. L'ultima emozione è ancora riservata ai tifosi novaresi, Cerosei, a tre minuti dal fischio di chiusura, attera Paolillo. Il rigore di Galli viene però neutralizzato da Rattoli.

Ferruccio Cavallero

Novara: Pinotti (Pelosi dal 75'); Bachlechner, Vecchietti; Vivian (Cavallari dal 55'), Udovicich (Toninelli dal 75'), Alivetti; Gavinelli (Paolillo dal 75'), Navarrini (Carlet dal 75'), Galli, Turella (Graziano dal 70'), Rotto.

Torino: Rattoli; Santin (Lombardo dal 46'), Caltoni; Mozzini, Cereser, Agrippi (Roccatoli dal 46'), Rossi (Quadri dal 46'), Salvadori, Sala, Zaccarelli, Bertot.

Ormandjev coraggioso: ecco una squadra di 22 anni e mezzo

Televisione dalle 14,25

ITALIA		BULGARIA
Zoff	1	Filipov
Rocca	2	Vassilev
Martini	3	Marev
Furino	4	Dimitrov
Zecchini	5	Ringuelov
Santarini	6	Kostov
Damiani	7	Kurbanov
Causio	8	Issakidis
Boninsegna	9	Geranov
Antagnoni	10	Angueliov
Chiarugi	11	Zvetkov

In panchina - Italia: 12 Albertosi, 13 Roggi, 14 Morini, 15 Guerini, 16 Re Cecconi, 17 Graziani.

Bulgaria: 12 Michanov, 13 Efimov, 14 Ganeshov, 15 Pritargov, 16 Voynov.

Arbitro: Sanchez Ibanez, spagnuolo Sanchez Rins e Vargo, tutti della federazione spagnola.

Durante l'incontro sono ammesse tre sostituzioni compresa quella del portiere.

Tv - Telecronaca diretta sul primo canale dalle ore 14,25.

Radio - Radiocronaca diretta sul primo programma dalle ore 14,30.

(Dal nostro corrispondente)
Genova, 28 dicembre.

«Un pareggio mi soddisfarebbe, ma il risultato, per noi, conta fino a un certo punto. Noi guardiamo in prospettiva: la cosa principale è il gioco, il risultato viene in un secondo tempo. Se al gioco si unisce anche il risultato, tanto meglio; il guaio è quando non si riescono ad ottenere entrambe le cose». Stasera Ormandjev conclude così la sua tredicesima conferenza stampa negli spogliatoi di Marassi, al termine dell'allenamento che la nazionale bulgara ha abbastanza sul terreno di gioco (molto atletica, un quarto d'ora di pallamano a tutto campo, un quarto d'ora di partitu a ritmo elevatissimo, che consente di ammirare alcuni spunti di buona tecnica calcistica da parte dei giovani selezionati, Issakidis in prima linea).

Il trainer poi annuncia la formazione, che varia di quella di ieri per la presenza di Kurbanov e Gerenov al posto di Voynov e Pritargov, che andranno in panchina insieme al portiere Tchanov, al difensore Efimovy e al centrocampista Ganeshov. Poi ripete alcune delle cose dette ieri, ma prima vuole smentire certe notizie pubblicate da un giornale genovese, relative ad un premio di cento dollari a ciascun giocatore se la Bulgaria batterà l'Italia, e al fatto che, mentre è vietato ai giocatori di bere vino, anche a tavola, i dirigenti si concederebbero abbondanti libagioni. Due cose, soprattutto la seconda, che hanno fatto andare fuori dei gangheri i nostri ospiti.

«Non parliamo di premi in denaro, per favore — precisa Ormandjev —, soprattutto in dollari, una moneta che noi non abbiamo. In Bulgaria si corre, prima di tutto, di dare uno stimolo morale a chi fa dello sport, e quindi anche ai calciatori, e non materiale. Il premio migliore, per uno sportivo, è indossare la maglia del suo Paese, dove la sicurezza materiale è assicurata dallo Stato».

Ormandjev si addentra poi in un discorso strettamente tecnico. «Il modulo — spiega — è il 4-3-3, l'età media della squadra è di 22 anni e mezzo. Il gruppo è la nostra nazionale giovanile. Dalla formazione dei mondiali, l'unico superstite è il terzino Vassilev».

Il c.t. bulgaro ha seguito attentamente, ieri pomeriggio, l'allenamento degli azzurri. Quale impressione se ne ha riportata? «Veramente ottima — risponde —. I vostri giocatori non sono giovani come i nostri, il mio collega Bernardini ha scelto molti elementi sui 25 o 26 anni, che è l'età in cui un calciatore dà il meglio di sé. Penso che l'abbia fatto perché vuole conquistare la prima vittoria. Noi invece puntiamo in maggior misura sui giovani, perché il nostro traguardo è a scadenza più lunga, e poi con i giovani si lavora meglio che con gli anziani: si fatica di meno: e imparano di più...».

— Un giudizio sui singoli?

«Mi è piaciuto molto il centrocampo; Antagnoni è un giocatore di grande classe, e giovane, prenderà il posto di Rivera. Poi Furino, che fa molto movimento. Delle punte, la più particolare è Boninsegna: sa arretrare e cercarsi la palla, ma poi è sempre pronto a tirare in porta».

Ormandjev conclude con il programma del pomeriggio: una passeggiata sul lungomare di Rapallo, in tutta distensione, poi in albergo a discutere e studiare i problemi tecnico-tattici della partita. Che, ripeto, se finisse in pareggio, costituirebbe un grosso successo per tutti e per i suoi giovani calciatori.

Giorgio Bidone

● **BIGLIETTI PER MARASSI** — I prezzi: tribuna numerata 8000, non numerata 6000; rettilineo di tribuna e distinti 4000; gradinate 2000. I cancelli saranno aperti alle ore 12: molti tagliandi saranno ancora posti in vendita prima della partita presso le biglietterie in funzione allo stadio (mancheranno soltanto i numerati di tribuna, praticamente esauriti ieri sera). Si calcola che gli spettatori presenti saranno circa 45 mila.

Tutti i risultati

A Modena: Panini-Coop 3-2 (13-15, 15-4, 11-15, 15-11); a Catania: Cus Torino-Paoletti 3-0 (15-6, 15-8, 15-5); a Roma: Ariccia-Arc Linea Trieste 3-1 (15-3, 12-15, 15-8, 15-6); a Siena: Pneus Piacenza-Cus Siena 3-0 (16-14, 15-11, 15-4); a Padova: Denicolin Casarsa-Petrarca 3-2; a Pisa: Cus Pisa-Cus Catania 3-0 (15-9, 15-5, 15-10); a Firenze: Lubian Ancona-Bulmi 3-0 (15-7, 15-5, 15-4).

Classifica: Ariccia e Panini punti 14; Cus Torino 12; Lubian 10; Cus Pisa, Pneus, Arc Linea 8; Paoletti, Denicolin, Petrarca 6; Coop 4; Cus Catania e Cus Siena 2; Bulmi 0.

La Coppa Europa a Ebnat Kappel

Ebnat Kappel, 28 dicembre.

(g.p.p.) Domani sesto episodio della Coppa del Mondo maschile di sci alpino, sulle piste svizzere di Ebnat Kappel: si disputa uno slalom gigante al quale parteciperanno 120 concorrenti di 14 nazioni. L'Italia è rappresentata da dieci atleti guidati da Fausto Radici, secondo a Sportinia; altri protagonisti De Ambrogio, Oberfrank e Amplatz, che hanno già punti nella classifica di Coppa.

Radici è nono in graduatoria alla pari con De Chiesa, che non gareggerà fino a Garmisch. Gli avversari da battere sono gli austriaci e gli svizzeri che a Sportinia hanno ottenuto buoni piazzamenti con Rhyner, Seitaz e Luscher.

● **AMICHEVOLI** — Genoa-Sestri Levante 1-0 (gol di Parotti); Biellese-Concordia Vigevano 4-1 (Lafranconi, Pellarai, Rossi (2), Barcellino, Valerio); Cuneo-Novese 3-2; Rappresentativa Valle d'Aosta-Rappresentativa vercellese 2-1; Monza-Como 3-1 (Antonelli, Pozzato, Vincenzi); Milan-Udinese 2-1 (Ranelli, Pelliri, Rivera).

● **L'INTER-RISERVE** effettuerà un'amichevole a Sassuolo mercoledì 1° gennaio. Verranno utilizzati alcuni titolari, cioè il portiere Lido Vieri, Mariani (che è di Sassuolo), Padalo e Scala.

Clamoroso exploit nella pallavolo

Un Cus Torino travolgente mette k.o. la Paoletti Catania

(Dal nostro inviato speciale)
Catania, 28 dicembre.

Franco Lecis, allenatore del Cus Torino, non pronuncia mai la parola scudetto, nemmeno per scherzo: «Non la faccio per scaramanzia — dice sorio serio — siamo forti, è vero, però soltanto alla fine del girone di andata potremo dare delle valutazioni più realistiche». Certo che vedendo la squadra vincere qui a Catania (città dove l'inverno sembra così lontano), su un campo difficile, con il pubblico che ti urla nelle orecchie, e in soli tre set (15-6, 15-8, 15-5), riesce proprio difficile non fare paragoni con le altre grandi del campionato e non parlare di primato.

In soli cinquanta minuti il Cus liquida la Paoletti squadra non così remissiva come potrebbero fare pensare i parziali, e ci riesce mettendo in mostra un gioco potente e veloce, incisivo, piacevole a vedersi. Malgrado il viaggio faticoso (aeroporto di Caselle bloccato dalla nebbia, perciò sino a Genova in treno e poi il giorno stesso della partita, in aereo a Catania via Roma), gli uomini di Leone dimostrano in campo una tenuta atletica ed una forza vincente contro le quali i siciliani non hanno armi. E poi il Cus oggi batte anche la sfortuna, che impedisce a Scardino, ferito banalmente al mento (sei punti di sutura) poche ore prima della gara, nel corso dell'ultimo allenamento, di prendere parte all'incontro.

Fare una graduatoria dei valori è difficile, tanto è da sfogliare il complesso, l'autentismo degli scambi, la parlezione sul muro. Karov, con il talento che lo ha reso grandissimo, sta in mezzo e detta le schema, gli altri difendono e concludono, senza mai indulgere a narcisismi tecnici. Pilotti e Borgna (forse i migliori, per volere spaccare un capello in quattro), sono fortissimi a muro; Lanfranco e Forlani si mettono sotto rete concludendo con micidiali bordate. Pellissero si esprime al livello dei compagni, macinando punti su punti.

Sull'altro fronte solo Greco, Sandandi e Alessandro (nell'ordine) subiscono meno degli altri il gioco del Cus, mentre Vannucci, altrettanto un campanile, sembra non possedere forza nelle braccia, a Cirota e Reale si dimostrano troppo deboli in fase di ricezione. Poco davvero per un Cus che mai come oggi è stato esente da errori: l'imprevedibile sconfitta di Modena contro la Coop Italia è veramente soltanto un ricordo.

«Li abbiamo dominati dall'inizio alla fine — dicono i giocatori negli spogliatoi — questa vittoria la dedichiamo a Scardino». E al prossimo turno, mercoledì 8, arriva l'Ariccia.

Carlo Coscia

la thuile (val d'aosta)
uffici 20154 Milano
viale Elvezia 10 - Telefoni 349.0.341 (6 linee)
La Thuile (Aosta) - Telefono (0165) 88188

monolocali ■ appartamenti 2-3 locali vendonsi con cucine arredate ■ doppi servizi ■ ampi balconi ■ vasti giardini ■ a partire da: 17000000
visite in luogo anche al sabato e domenica.

Bardonecchia
VIA POLLICINO 10 (V.LE BRAMAFAM)
IMPRESA VENDE DIRETTAMENTE ALLOGGI FINITI DA 35 A 80 MQ
Personale sul posto anche giorni festivi

PASTORINO
CONCESSIONARIO PER TORINO E PROVINCIA
VOLKSWAGEN PORSCHE Audi NSU
TORINO - CORSO SEBASTOPOLI 227
TELEFONI 363.060, 327.435
AUGURA ALLA SUA CLIENTELA
BUONE FESTE

notizie flash

Ocleppo nei quarti

Ocleppo è entrato nei quarti dell'«Orange Bowl» a Miami battendo il brasiliano Enk per 6-3, 6-4. Nel prossimo turno incontrerà il n. 1 del tabellone, lo statunitense Billy Martin. Sconfitti Marchetti da Muller (Usa) 3-6, 2-6, e Vattuone da Torralba (Spagna) 3-6, 2-6.

Piccole Frecce a Sestriere

Slalom gigante per le «piccole frecce» al Sestriere. Questi i vincitori: Liliana Storaci, Riccardo Piacenza, Sara Negri, Paolo Colarelli, Federica Pacces, Vittorio Zunino, Alberto Senigallese.

Settimana del fondo

Al Fiemi di Bobbio si apre domani la quarta settimana nazionale del fondo. In programma la 15 chilometri con favoriti Kostner, Capitanio e Primus. Ha dato forfait per un'influenza il valdostano Favre.

Basket: le grandi rischiano Il Saclà fa rientro a Torino

Per Innocenti e Ignis trasferte difficili a Bologna e Siena - Al Palasport torinese (ore 17,30) canestri abbondanti contro il Lloyd Trieste?

(a. tav.) Da quando è a Bologna il professor Nikolic ha imparato a giocare a flipper. S'impegna molto e si diverte moltissimo. A volte si mette anche a cantare e a «ritmare», con le mani battute a tempo sul tavolo, ridendo con un entusiasmo che lo rende irriconoscibile a chi è rimasto legato ai ricordi del Nikolic «varesino». In realtà da quando ha lasciato l'Ignis il «professore» è cambiato: ha sempre tutto del basket, sta sempre in palestra parecchie ore al giorno (per lui la squadra ideale è quella che consuma i pasti in campo, tra un allenamento e l'altro), ma ha ritrovato il carattere diventando più sereno e meno pessimista. Oggi, quando stringerà la mano a Rubini, prima di Alco-Innocenti, sarà sicuramente libero da quella tensione interna che ai tempi dei vecchi duelli Ignis-Simmenthal gli faceva vibrare la mascella e macerare il fegato.

Il fatto che Nikolic sia sempre un maestro della panchina viene ribadito dagli ottimi risultati dell'Alco, atleticamente tonificata da Assi e tecnicamente ravvivata da Cagliaris (che l'anno prossimo dovrebbe tornare al Sacià). L'Alco ha buone probabilità di entrare nel gruppo delle prime sei e oggi può mettere al tappeto l'Innocenti, che già ha rischiato tonfi clamorosi contro Brill e Fag: in ogni caso la gara di Bologna è tra le più interessanti e incerte della domenica del basket.

Se l'Innocenti — che si molesce tecnico deve aggiungere la influenza di Hughes, (ellini e Brumatti — rischia a Bologna, l'Ignis non può certo illudersi a Siena. L'assenza di Meneghin si farà più che mai sentire sul campo dei Sapori.

Per quanto riguarda il campionato di A-2, partita importantissima a Forlì, con il Jolly che riceve la Maxmobili: vince l'una o l'altra il Saclà ne trarrà vantaggio se — come pare scontato — saprà ospitare il successo contro il Lloyd Trieste. Meriati e compagni ritornano oggi al Palasport (inizio ore 17,30) con il proposito di fare risultato e spettacolo, magari con qualche bottino di punti.

Rientra in formazione Marietta, gran tiratore, occupando il posto lasciato libero da Sacchetti indebolito dall'influenza. Dirigerà le operazioni dalla panchina, come sempre, Lajos Toth che è arrivato ieri sera dall'Ungheria dove, con una trasferta-record compiuta in auto (con moglie, figlio e suocera) è andato a trovare i genitori. Torino-Budapest e ritorno, una spesa di «Rallye degli effetti».

Programma di oggi

SERIE A-1 (3° di ritorno, ore 17,30): Brina Rieti-Sinudyne Bologna; Mobilquattro Milano-Brill Cagliari; Sapori Siena-Ignis Varese; Alco Bologna-Innocenti Milano; Fag Napoli-Duco Mestre; Canoa Venezia-Ilup Roma (a Reggio Emilia, campo neutro); Forst Cantù-Snaidero Udine.

SERIE A-2 (8° giornata, ore 17,30): Pintinox Roma-Brindisi; Jolly Forlì-Maxmobili Pesaro; Bandino Brescia-Prandoni Bergamo; Saclà Torino-Lloyd Trieste; Ausonia Genova-Moretti Chieti.

Gl'imponenti lavori per riaprire il Canale

L'alternativa di Suez costerà 800 miliardi

(Dal nostro inviato speciale)

Ismailia, dicembre.

E' stata una nave da duemila tonnellate, l'*Aigle Royale*, ad imboccare per prima la strada di Suez centocinque anni fa, e ad abbreviare di diecimila miglia la distanza navigabile fra il Mediterraneo e il Mar Rosso. Sulla nave francese riccamente pavesata, che quel giorno del 1869 passò lentamente di qui, fra due file di stupefatti cammelliери e di operai plaudenti, c'erano l'imperatrice Eugenia, l'imperatore d'Austria, il principe ereditario di Prussia. E c'era il visconte di Lesseps che assaporava il suo trionfo. Una nave da duemila tonnellate, e il mondo gridò al miracolo, e assieme a sconfinate prospettive commerciali scoprì orgogliosa l'ottimismo di uno sviluppo tecnico capace di tutto.

Eppure, la bella *Aigle Royale* era ben poca cosa, in confronto a certi successivi clienti del Canale. E' stato un crescendo, il registro delle traversate riporta nomi di navi sempre più grosse, della *Tina Onassis*, petroliera da 30 mila tonnellate che percorse il Canale negli Anni Cinquanta, alla *Manhattan*, supercisterna da centomila, che passò semicarica un decennio più tardi, alla gigantesca *Bergshaven*, centocinquantamila tonnellate, che in questo stesso periodo imboccò il Canale, vuota, per poi caricare il petrolio del Golfo e portarlo in Europa per la rotta del Capo. Questa cisterna norvegese resta la nave più grossa che mai sia passata da queste parti.

In confronto all'autostrada navale di oggi, il Canale del 1869 non era che un viottolo. L'istmo che univa Africa ed Asia è sempre stato un brulicante cantiere, su queste rive tecnici ed operai di tutto il mondo, e di quattro generazioni, si sono avvicendati per adeguare la scorciatoia dell'Oriente al progressivo sviluppo delle costruzioni navali. Fra il 1869 e il 1956, anno in cui la proprietà del Canale passa dagli azionisti europei allo Stato egiziano, vengono realizzati sette progetti di potenziamento, che progressivamente portano da cinque a dieci metri la profondità massima, da duemila a quarantamila il limite di stazza. E' ancora poco, perché la tecnica dei cantieri continua a perfezionarsi e navi sempre più grandi scendono in mare. Le nuove scoperte sui sistemi di saldatura dei metalli, l'automazione che sfoltisce gli equipaggi, la ricerca di minori costi unitari di trasporto, consacrano l'era dei giganti del mare.

Non appena nazionalizzata la vecchia compagnia, gli egiziani si resero conto del fatto che il loro Canale sta diventando vecchio. Bisogna correre ai ripari, si elabora il «progetto Nasser», ed ecco che nuovamente l'istmo prende l'aspetto di un gremito cantiere in cui si parlano tutte le lingue. Le due prime fasi del programma sono completate nel '62: milioni di metri cubi di materiale strappati al fondo e alle rive, la sezione trasversale della corrente aumentata da milleduecento a millesettecento metri quadrati. Ora possono passare navi da sessantamila tonnellate a pieno carico, fino a centomila parzialmente caricate, fino a centocinquantamila con solo un po' di zavorra.

Ma è ancora poco. I cantieri sfornano petroliere ancora più grosse, si superano le duecentomila tonnellate, le trecentomila, si progettano colossi da mezzo milione e oltre. Nel 1966, decimo anniversario della nazionalizzazione, Nasser lancia la «terza tappa» del progetto che porta il suo nome. L'Egitto non vuole lasciar cadere la sfida dei cantieri navali, vuole proporre la vecchia alternativa di Suez anche ai giganti che adesso prendono la rotta circumafricana. E' un programma imponente: in una prima fase la sezione trasversale sarà portata a 3200 metri quadrati, il che significa che ora la *Bergshaven* potrà passare a pieno carico, che navi da duecentomila saranno ammesse parzialmente caricate, e colossi da trecentomila vuoti.

Per arrivare a questo, occorrerà realizzare lavori di dragaggio per un volume cinque volte superiore a quello scavato dagli operai di Lesseps. Poi ci sarà la seconda fase: sezione di 4200 metri quadrati, superpetroliere da duecentocinquantamila tonnellate che potranno attraversare il deserto a pieno carico, navi da trecentomila semicariche e, appena rimorchiati, giganti ancora più grossi. Dopo quest'ultima fase, il Canale sarà profondo 67 piedi, cioè più di mezzo metro, inoltre sarà arricchito da una via di derivazione lunga diciotto chilometri all'imboccatura mediterranea: servirà ad evitare che le immense petroliere cariche passino pericolosamente vicine alle città di Port Said e Port Fuad.

Il 22 febbraio 1967, dunque, cominciano i lavori. Eravamo pieni di entusiasmo, ricorda un ingegnere egiziano dell'ente per il Canale: l'obiettivo che ci aveva fissato il presidente Nasser era non solo tecnico, ma anche economico e politico, si trattava di recuperare il traffico petrolifero circumafricano, dimostrando che il nostro Paese sapeva rispondere alle sfide del progresso, manteneva il livello dell'evoluzione del mondo.

Dopo pochi mesi, quel drammatico giugno: i bombardamenti sulle installazioni portuali e sulle città dell'istmo, le navi affondate che ostruiscono la via d'acqua, il fondo che si carica di ordigni esplosivi, il Canale che diventa frontiera.

Adesso l'incubo è finito, anche l'altra riva è nostra, ricorda orgoglioso l'ingegnere, e indica i convogli militari in movimento dove una volta era la linea Bar Lev. Si lavora per riaprire il Canale a maggio, congiuntura diplomatica permettendo. E Paese sapeva rispondere alle sfide del progresso, mantenersi al livello dell'evoluzione del mondo.

Dopo pochi mesi, quel drammatico giugno: i bombardamenti sulle installazioni portuali e sulle città dell'istmo, le navi affondate che ostruiscono la via d'acqua, il fondo che si carica di ordigni esplosivi, il Canale che diventa frontiera.

Adesso l'incubo è finito, anche l'altra riva è nostra, ricorda orgoglioso l'ingegnere, e indica i convogli militari in movimento dove una volta era la linea Bar Lev. Si lavora per riaprire il Canale a maggio, congiuntura diplomatica permettendo. E quando si sarà riaperto, riportirà da zero la terza tappa del progetto Nasser. Sono stati fatti calcoli accurati, ed è certo che il costo dell'operazione, più di ottocento miliardi di lire, sarà coperto dai semplice aumento dei pedaggi nel periodo di esecuzione dei lavori, destinato a durare sei o sette anni. Perché i lavori, come sempre in passato, si faranno mentre il Canale è in piena attività. L'estate prossima, se questa tormentata regione avrà conservato la pace di fatto che oggi fa tacere i cannoni, si apriranno le gare d'appalto. Sul teatro di una guerra lunga e dolorosa il costruttivo frastuono dei cantieri, la collaborazione tecnica e finanziaria internazionale, saranno forse una preziosa garanzia di giorni migliori.

Alfredo Venturi

La Francia sconvolta dalla sciagura

Lievin. La moglie e la figlia di una delle vittime della miniera (telef. Associated Press)

Sono 42 i morti in miniera

Ordinata un'inchiesta sui dispositivi di sicurezza - Giornata di lutto dei minatori

(Nostro servizio particolare)

Parigi, 28 dicembre.

Il disastro minerario di Liévin, nel Pas de Calais, ripropone col suo tragico bilancio, ormai ufficialmente attestato sui quarantadue morti e cinque feriti gravi, il vecchio problema della sicurezza nelle miniere. Qualunque sia la causa che ha provocato la tragedia dell'alba di ieri (si propende, dopo i primi approfonditi rilievi, per la tesi di una limitata esplosione di grisou), che avrebbe a sua volta innescato un'enorme fiammata di polviscolo di carbone), essa ha infatti confermato l'estrema pericolosità di un mestiere che il progresso tecnico non è ancora riuscito a proteggere efficacemente dalle tremende insidie sotterranee.

Sindacati e partiti chiedono che l'inchiesta in corso accerti fino in fondo se tutte le misure di sicurezza previste dalla legge erano state adottate. Il giudice che si occupa del caso è una figura celebre nelle cronache giudiziarie francesi, si tratta di Henri Pascal, lo stesso che condusse la fase istruttoria sul caso Lenoir, a Bruay-en-Artois.

L'intera regione settentrionale è in lutto, così come gli altri distretti minerari di Francia. A Liévin, a Bruay-en-Artois, e nelle altre località colpite dalla tragedia i minatori uccisi dall'esplosione furono lasciati 120 orfani; oggi i commercianti hanno abbassato le saracinesche, mentre i minatori francesi sono stati invitati dalle loro organizzazioni sindacali ad osservare, nelle forme da decidersi luogo per luogo, una giornata di cordoglio nazionale. I funerali delle quarantadue vittime si svolgeranno a Liévin la mattina di martedì, ultimo giorno dell'anno, presente il primo ministro Jacques Chirac, e saranno trasmessi in diretta su due canali televisivi.

I corpi dei minatori uccisi sono stati allineati in un vasto locale, che normalmente serve per la distribuzione dei salari. Sono tutti cittadini francesi, molti dei quali di origine polacca, ad eccezione di un arabo. Una folla di loro compagni di lavoro si accalca davanti ai cancelli, guarda verso l'imboccatura del tragico pozzo, commenta la tragedia. La frase più ricorrente è un rifiuto della fatalità, quell'etichetta dietro la quale si nascondono non di rado colpevoli negligenze.

I giornali reclamano unanimi che dal lavoro del giudice Pascal vengano fuori quegli elementi che sono necessari non solo a rendere giustizia alle vittime, ma anche ad impedire che simili «fatalità» abbiano ad accadere ancora.

a. v.

Guerriglieri irrompono in una villa

Ministri e diplomatici ostaggi in Nicaragua

Managua, 28 dicembre.

Un gruppo di armati, identificati in guerriglieri che combattono l'attuale regime del Nicaragua, ha fatto irruzione questa notte nella villa di un noto uomo d'affari del Paese, Castillo Quant, mentre si teneva un «party» in onore dell'ambasciatore Usa a Managua, Turner Shelton. Un numero imprecisato di esponenti della vita pubblica del Nicaragua, tra cui pare sia il ministro degli Esteri, e di diplomatici stranieri sono stati presi in ostaggio. Da Washington si comunica che, al momento dell'arrivo dei guerriglieri, l'ambasciatore Shelton aveva già lasciato la villa.

Nella sparatoria seguita all'assalto improvviso dei guerriglieri, due poliziotti sono rimasti uccisi mentre molte altre persone risultano ferite: l'ha comunicato il governo del Nicaragua, che ha proclamato la legge marziale in tutto il Paese. La villa di Castillo Quant è circondata da centinaia di agenti in assetto di guerra.

Secondo le ultime notizie, dopo un intervento dell'Arcivescovo di Managua, 13 ostaggi sono stati liberati.

(Ap)

Un nipote di Allende nuovo leader del Mir

Santiago, 28 dicembre.

Un nipote del defunto presidente cileno Salvador Allende, Andrés Pasqual Allende, è il nuovo segretario del Movimento della sinistra rivoluzionaria cilena, Mir, al posto di Miguel Henriques, ucciso il 5 ottobre in uno scontro a fuoco con la polizia militare.

La stampa del regime pubblica oggi con rilievo che numerose persone sono state arrestate nelle ultime ventiquattro ore nella provincia di Santiago per aver ululato e sponsori della sinistra rivoluzionaria. *(Ap)*

Siluro di Giscard per Sauvagnargues?

(Dal nostro corrispondente)

Parigi, 28 dicembre.

Grossi cambiamenti nella diplomazia francese sono previsti col 1975. Il segretario generale del ministero degli Esteri Sauvagnargues, destinato all'ambasciata francese di Washington.

a. c.

Iniziativa contro la Cia di un parlamentare Usa

Washington, 28 dicembre.

Un parlamentare americano, Michael Harrington, ha presentato una istanza al Tribunale federale chiedendo che sia dichiarata la illegalità delle operazioni sovversive condotte dalla organizzazione dei servizi segreti americani, Cia, all'estero e delle operazioni di spionaggio all'interno degli Stati Uniti. **(Ap)**

Segni di scontento sul fronte arabo?

Sono rilevati in Israele, mentre si aspettano i risultati del vertice di Mosca

(Nostro servizio particolare)

Tel Aviv, 28 dicembre.

E' opinione diffusa in Israele che il viaggio a Mosca di Fahmi e di Gamasy sia stato deciso dall'Unione Sovietica per ammonire l'Egitto, appena prima che Breznev si rechi al Cairo, che è pericoloso giocare in due scacchiere e che, se vuol ricevere aerei, missili e altre armi sofisticate, deve alleviare i rapporti con Washington e mostrarsi propenso a una nuova fase della trattativa con Israele.

L'editorialista del quotidiano libanese *Al Nahar* sostiene che la Russia è disposta a fornire all'Egitto gli ambiti Mig 23 e missili di lunga gittata, ma esige che ci sia la rinuncia da parte di Sadat di mantenere aperta l'opzione americana e si chiede anche di accettare il ritorno di un cospicuo numero di esperti e di tecnici russi.

E' naturale — si dice a Tel Aviv — che il presidente egiziano sia titubante davanti a una tale decisione, che condanna tutta la sua politica del primo semestre 1974 e che può significare la fine di quel processo di disimpegno nel Medio Oriente, che era stato accompagnato da un'assunzione di responsabilità da parte dell'America.

D'altra parte è palese il scontento nel fronte arabo: in un'intervista a un giornale del Kuwait, Abu Ayad, numero due dell'Olp, dichiara che a Rabat si era deciso di mettere da parte Hussein e che questa decisione è (ottora valida, e condanna la proposta dell'incontro a quattro (Egitto, Siria, Giordania e Olp) che, a parere suo, è destinata al fallimento.

Si affaccia anche l'ipotesi che il vertice a quattro programmato per i primi di gennaio non si tenga affatto e sia rimandato a causa del viaggio in Russia dei due ministri egiziani. Tale viaggio è destinato probabilmente a mettere Sadat davanti a un aut-aut: le trattative con Israele tramite Kissinger, o ricevere armi dall'Urss.

Per tale motivo i commentatori israeliani ritengono che in questo momento diventa secondario l'oggetto del negoziato: se Israele cioè debba ritirarsi di 30 o di 50 chilometri, se debba lasciare i passi di Mitla e di Gidi e i pozzi petroliferi di Abu Rodeis e in cambio di che cosa. Il problema è se ci sarà la trattativa o no, *se* — come scrive il quotidiano del Cairo *Al Akbar* — la Russia esigerà che la conferenza di Ginevra venga convocata entro breve tempo, senza tentare un altro accordo parziale nel Sinai.

Intanto, per uno dei paradossi che si registrano in questa regione, un *gentlemen's agreement* è stato concluso nella regione sud del Libano — tra Hasbania e An Nabar, nella Fatahland —, per consentire la raccolta delle olive. I *fedayin* hanno acconsentito di lasciare l'area per permettere ai contadini di dedicarsi al loro lavoro e gli israeliani hanno incitamente consentito di sospendere il tiro delle artiglierie: il che sembra dimostrare che le autorità di Beirut sono in grado, quando lo vogliano, di ottenere la cessazione dell'attività dei guerriglieri.

Il capo della polizia israeliana, Saul Rosolio, ha dichiarato questa mattina in un'intervista alla radio che la polizia ha tratto le sue conclusioni dagli ultimi attentati a Tel Aviv ed a Gerusalemme e che muterà, di conseguenza, i suoi metodi. «*D'ora in avanti* — ha detto — *sarà molto più difficile per le persone con intenti ostili entrare in Israele attraverso le vie normali. Il bilancio e i mezzi che abbiamo oggi a disposizione e i nuovi metodi saranno destinati al compito che ci è stato imposto: quello di prevenire gli atti di terrorismo*».

Giorgio Romano

Mediazione di Parigi tra Mali e Alto Volta

Parigi, 28 dicembre.

(a. c.) I confini lasciati dalla decolonizzazione africana continuano ad essere fonte di gravi conflitti internazionali. Questa volta la crisi è esplosa nel cuore dell'Africa occidentale, antagonisti due dei paesi emersi dalla liberazione dell'antica Africa Occidentale Francese. La causa è abbastanza tradizionale: una controversia di frontiera fra Mali e Alto Volta, due fra i paesi maggiormente devastati dalla siccità che ha imperversato negli ultimi anni nella grande fascia del Sahel.

Il 16 dicembre, dopo che la polemica si era lungamente protratta alle radio nazionali di Bamako e Ouagadugu, le truppe del Mali sono passate all'azione, e sul desolato confine si è acceso un breve conflitto armato. Immediatamente sono entrati in azione i tradizionali canali di mediazione, c'è stato l'intervento di alcuni paesi africani e del segretariato dell'Oua. E' stata interessata alla questione anche la Francia, e l'antica potenza coloniale sta cercando d'interporre i suoi abituali uffici» fra i Paesi in conflitto.

30.000 morti di fame in quattro mesi

Bangladesh: decretato lo "stato d'emergenza,,

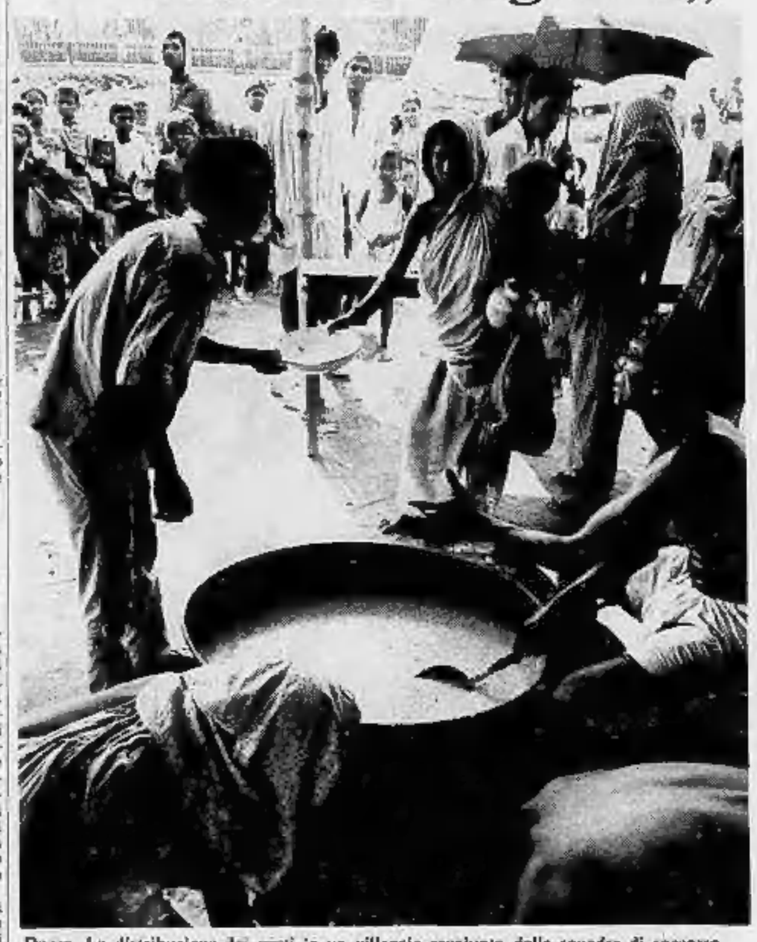

Dacca. La distribuzione dei pasti in un villaggio raggiunto dalle squadre di soccorso

Dacca, 28 dicembre.

Nel Bangladesh è stato proclamato lo stato d'emergenza. Il primo ministro Mujibur Rahman ha comunicato questa mattina al Paese che, assumendo i pieni poteri, sospende le garanzie costituzionali fondamentali, «*per far fronte alla delinquenza, alla corruzione e al disastro economico che sta travolgendo il Bangladesh*».

Rahman, il *leader* che tre anni fa portò il Paese all'indipendenza dal Pakistan, ha dichiarato che, secondo le leggi vigenti e rispettando la Costituzione, il governo era assolutamente incapace di governare. Come in altre occasioni il premier del Bangladesh ha detto che causa dei mali che colpiscono la giovane nazione sono gli ex-collaborazionisti dell'esercito pakistano, gli estremisti e «*agenti provocatori al soldo di potenze straniere*».

Ma le vere ragioni della crisi stanno nelle cifre paurose della fame: Rahman ha dichiarato che negli ultimi quattro mesi più di trentamila abitanti sono morti per denutrizione. Il ritmo di crescita della popolazione del Bangladesh è di 2 milioni e 230 mila unità all'anno.

Dopo una vita laboriosamente dedicata al marito ed ai figli è mancata al loro grande affetto

Giuseppina Prato nata Comoglio

La piangono il marito **Angelo**, i figli **Enrico** con la moglie **Lina Salerio** e **Gianni** con il fratello **Carlo** con la moglie **Teresa** e figli, la madrina **Orsolina** col marito e i parenti tutti. Un ringraziamento particolare al professor **Renzo Bonagura** per le amorevoli cure prestate. I funerali saranno celebrati martedì 31 alle ore 10,30 nella Parrocchia Sacro Cuore di Gesù. La presente è partecipazione e ringraziamento.

— Torino, 28 dicembre 1974.

Le famiglie **Calza, Terzano e Camerlin** si uniscono al dolore di Angelo e figli per la scomparsa della cara **PINA**.

Le famiglie **Carlo** e **Pier Angelo Terzano** e **Cornelio** sono vicine ad Angelo e figli per la perdita della cara **PINA**.

Le famiglie **Salario, Bey, Ladde** e **Forneron** prendono viva parte al dolore di Enrico e Lina.

Prendono parte al grande dolore di Angelo e famiglia i cugini: **Daniele, Lavoro, Comoglio, Cremaschi, Ravello, Moretto, Fusino, Abrigo.**

La signora **Luisa Frapolli** insieme ai mariti ed alle mamme piange affranta per l'immatura scomparsa della sua carissima amica di sempre **PINA**, ed è vicina ad Angelo e figli.

Emilina, Eugenio, Dino, Bianca piangono la cara **GIUSEPPINA**.

Impiegati ed Operai della ditta **Preto Angelo & C.** sono vicini al loro titolare per la perdita della sua adorata moglie, signora

Giuseppina Prato Comoglio

— Torino, 28 dicembre 1974.

Impiegati ed Operai della **S.n.c. S.I.A.M.** partecipano al dolore del titolare **Enrico** e famiglia per la perdita della loro carissima mamma, signora

Giuseppina Prato Comoglio

— Torino, 28 dicembre 1974.

La ditta **Torrero & C.** partecipa al lutto del signor **Angelo Prato** per la scomparsa della sua cara moglie, signora

Giuseppina Prato Comoglio

— Torino, 28 dicembre 1974.

Partecipano al dolore di Mario e Bruna gli amici **Bianchini, Laura** e **Felice, Marisa** e **Roberto, Vera** e **Vittorio, William** e **Roberto**.

Dopo una vita laboriosamente dedicata al lavoro e cristianamente spesa il

comm. Umberto Gatti

Maestro del Lavoro

Ne danno il doloroso annuncio la moglie **Ester Pini**, la cognata **Giuseppina Pini**, i cugini generale **Giorgio Pini** e consorte, **Giuseppe Costantino Allasia**, nipoti e pronipoti. Un particolare ringraziamento al personale curante dell'ospedale Santa Spirito di Ivrea ed alla signora **Domenica Molla**. I funerali avranno luogo nella parrocchia di Santa Paola di Chivasso (Santa Vittoria) alle ore 9,30 di lunedì 30 dicembre, indi la salma proseguirà per Alba dove verrà tumulata nella tomba di famiglia.

— Santa Vittoria, 28 dicembre 1974.

La **S.p.A. Fenderson Chivasso & C.** partecipa al dolore dei famigliari per la scomparsa del

comm. Umberto Gatti

Maestro del Lavoro

e ne ricorda le peculiari caratteristiche umane e professionali di cui diede prova in tutta la sua lunga vita di lavoro, dapprima prestando all'azienda, per almeno 20 anni, le sue opere entusiaste ed appassionate e poi, eletta affettuosamente, collaborando alla guida del Gruppo Aziendale Chivasso, assurgendo quasi a simbolo di ciò al impersonando così quei valori ideali, cui sempre seppe ispirarsi.

— Santa Vittoria d'Alba, 28-12-1974.

Partecipano al lutto gli amici:

Bruno Andreoli
Giuseppe e Lucia Annaratone
cav. Mario Badellino
Rosanna e Rinaldo Barbero
famiglie **Giovanni Bergal**
Palmina Brezzo
famiglie **Idolo Cassone**
famiglie **Chiesurin**
Battista e Lucia Crivello
Aina Crivello
famiglie **Galina** e famiglie
Luigi ed **Emilia Giusti**
Rosa Gusso
Teresa e **Tilde Marengo**
famiglia **Paolo Pagnocchi**
Alberto ed **Emilia Pirotti**
Francesco e **Lena Rumiori**
Rina Sarzio e famiglia.
Famiglia **Rubino**
Paolino Ricciardi e famiglia.

— Santa Vittoria d'Alba, 28-12-1974.

Il Gruppo Aziendale Chivasso prende viva parte al dolore della famiglia per la dipartita del

comm. Umberto Gatti

Maestro del Lavoro

già vicepresidente della sezione di Santa Vittoria d'Alba e presidente del Consiglio provinciale Alba di Cuneo.

— Santa Vittoria d'Alba, 28-12-1974.

I nipoti **Marinella** e **Lino Demagna** addolorati partecipano al lutto per la scomparsa dello **ZIO**.

Dopo una vita dedicata interamente alle famiglie sono in Benedizione del Santo Padre e cristianamente mancate

Antonietta Bocasso ved. Visca

Tertiaria Francescana

Addolorati l'annunciano: i figli **Celo** con il marito **Beppe, Giorgio** con la moglie **Nuccia** e figlie **Claudia** e **Manuela, Teresio** con la moglie **Mario Teresa** e figlia **Giorgia, Gino** con il marito **Mario** e la piccola **Chiara**, le sorelle **Francesca, Emanuela, Augusta**, i nipoti e parenti tutti. Per funerali telefonare al n. 647 740 (ore) 30 alle ore 8,30. La funzione avverrà nella parrocchia Sacro Cuore di Gesù, indi la cara salma proseguirà per Villastellone ove verrà tumulata nella tomba di famiglia. La presente è partecipazione e ringraziamento. Servizio pullman.

— Torino, 28 dicembre 1974.

Cristianamente è mancata

Elisa Pinardi Camussi

Ne danno annuncio la figlia **Maria Luisa** col marito **Luigi Berla d'Argentina** ed i figli **Ellisabetta** con **Luciano Panzani, Francesco, Maria, Maurizio** la cognata **Maddalena Pinardi Massa** e i fratelli, i fratelli cugini **Cornaglia**, parenti ed amici tutti. I funerali avranno luogo lunedì 30 dicembre alle ore 14,30 nella chiesa di San Secondo in Torino. Non fiori.

— Torino, 28 dicembre 1974.

Anche in cura **ELISA** sei volata in cielo e i tuoi amici **Silvia** e **Lucia Turati** con famiglia, che tanto ti apprezzavano ed ammiravano, addolorano per la tua affettuosa ricordo.

E' mancato ai suoi cari

Vincenza Mangiapane Reina

Addolorati l'annunciano i figli cognata **Vincenza, Giuseppe, Maria** e familiari tutti. Funerali lunedì ore 15 via Roma 19.

— Chivasso, 28 dicembre 1974.

Il 27 dicembre è mancata all'affetto dei suoi cari

Annamaria Depaoli nata Verda

Ne danno il triste annuncio con profondo dolore il marito **Franco**, il figlio **Giorgio**, i fratelli, i cognati, le sorelle, gli zii, i cugini, i nipoti e parenti tutti. Un particolare ringraziamento al professor Lazzeris, al professor Cattaneo ed al suoi assistenti civili per le amorevoli cure prestate. I funerali avranno luogo lunedì 30 corrente alle ore 14,30 nella parrocchia Nostra Signora della Speranza via Chatillon 41. La salma sarà tumulata a Lotta. La presente serve di partecipazione e ringraziamento.

— Torino, 29 dicembre 1974.

I famigliari **Carlo** con **Germana** e famiglioli, **Mirella, Giuseppe** con **Amalia** e figli, **Letizia** con **Raffaele Fontana** e figlio sono profondamente addolorati per la perdita della sorella prediletta **ANNAMARIA**.

I Dipendenti dell'Impresa **Franco Depaoli** piemonte partecipano al dolore dei titolare per la scomparsa della signora **ANNAMARIA**.

Tutti i **Cattabeniotori** della **Pista Mobel** si uniscono al dolore dei titolare per la perdita dell'amatissima signora **ANNA**.

Ermanno Maffei è affettuosamente vicino a Germana e Carlo per la perdita della carissima **ANNAMARIA**.

Paola Ala è unanime partecipare al dolore per la perdita della cara **ANNA**.

Ingegnere **Mario Scolari** partecipa sentitamente.

Marisa e **Corrado Bocassi** partecipano al dolore di Franca e Giorgio per la scomparsa della carissima amica **ANNAMARIA**.

Anna e **Henry Perfini**, insieme **Fernanda Boero** e famiglia sono vicini al dolore di Franca e Giorgio per la scomparsa di **ANNA**.

Anna e **Mario Conti** sono vicini al dolore dei nipotini Depaoli.

La figliocia **Mastragnolo Cesa** partecipa al dolore del padrino Franco.

Inquilini Via Traversa 8-10 partecipano al lutto famiglia Depaoli per decesso signora **ANNA**.

Gli **inquilini** di **Via Arvigo Reiss 22** prendono parte al dolore delle famiglie Depaoli.

Pina e **Bella Russello** si uniscono al dolore di Carlo e Germana.

Le famiglie **Pasquino** e **Pellerito** prendono viva parte al dolore della famiglia Depaoli.

Silenziosamente è mancato

Angelo Davico

Cavaliere di Vittorio Veneto

Lo annunciano la moglie **Massimina**, il figlio **Gianni** con la nuora **Mariangela** ed i nipoti **Gisella** e **Roberto**, le sorelle, il fratello, cognati, nipoti e parenti tutti. Un particolare ringraziamento al professor Lazzeris, al professor Cattaneo ed ai suoi assistenti civili per le amorevoli cure prestate. I funerali avranno luogo lunedì 30 corrente alle ore 14,30 nella parrocchia Nostra Signora della Speranza via Chatillon 41. La salma sarà tumulata a Lotta. La presente serve di partecipazione e ringraziamento.

— Torino, 29 dicembre 1974.

I famigliari **Carlo** con **Germana** e famiglioli, **Mirella, Giuseppe** con **Amalia** e figli, **Letizia** con **Raffaele Fontana** e figlio sono profondamente addolorati per la perdita della sorella prediletta **ANNAMARIA**.

I Dipendenti dell'Impresa **Franco Depaoli** piemonte partecipano al dolore dei titolare per la scomparsa della signora **ANNAMARIA**.

Tutti i **Cattabeniotori** della **Pista Mobel** si uniscono al dolore dei titolare per la perdita dell'amatissima signora **ANNA**.

Ermanno Maffei è affettuosamente vicino a Germana e Carlo per la perdita della carissima **ANNAMARIA**.

Paola Ala è unanime partecipare al dolore per la perdita della cara **ANNA**.

Ingegnere **Mario Scolari** partecipa sentitamente.

Marisa e **Corrado Bocassi** partecipano al dolore di Franca e Giorgio per la scomparsa della carissima amica **ANNAMARIA**.

Anna e **Henry Perfini**, insieme **Fernanda Boero** e famiglia sono vicini al dolore di Franca e Giorgio per la scomparsa di **ANNA**.

Anna e **Mario Conti** sono vicini al dolore dei nipotini Depaoli.

La figliocia **Mastragnolo Cesa** partecipa al dolore del padrino Franco.

Inquilini Via Traversa 8-10 partecipano al lutto famiglia Depaoli per decesso signora **ANNA**.

Gli **inquilini** di **Via Arvigo Reiss 22** prendono parte al dolore delle famiglie Depaoli.

Pina e **Bella Russello** si uniscono al dolore di Carlo e Germana.

Le famiglie **Pasquino** e **Pellerito** prendono viva parte al dolore della famiglia Depaoli.

Dopo breve malattia, cristianamente è mancato all'affetto dei suoi cari

GEOM. CAV.

Secondo Arione

di anni 46

Addolorati, danno il triste annuncio la moglie **Graziella Artigoni**, i figli **Andrea** e **Lorenza**, la sorella **Carla** con marito dottor **Ignazio Conti** e figli, la suocera, cognati, nipoti, zii, parenti tutti. I funerali si svolgeranno lunedì 30 corrente, alle ore 14,45, partendo da via Carlo Emanuele 3.

— Cuneo, 28 dicembre 1974.

Elda e **Lino Bronzo** partecipano al dolore di Graziella per la morte del caro **MECCIO**.

Cristina Bessone si unisce al dolore di Andrea e Lauretta per la perdita del loro caro **PAPA'**.

Piero e **Valeria Saglietto, Mario** e **Nicoli Rubino** partecipano al cordoglio della famiglia Arione.

Rosetta e **Lorenzo Isnardi** si uniscono al dolore dei familiari.

Dopo una vita dedicata al lavoro e alla famiglia, cristianamente è mancato all'affetto dei suoi cari

Enrico Soprito

L'annunciano la moglie **Delfina Brinato**, i figli **Alice, Vincenzo, Liberio** con rispettive famiglie, parenti tutti. La cara salma partirà da Torino, via Algardi 12, lunedì 30 ore 14 per Ciriè ove si svolgeranno i funerali ore 14,30 parrocchia S. Giovanni. La presente è partecipazione e ringraziamento.

— Torino, 28 dicembre 1974.

Paola e **Alberto Fenaroli** piangono la scomparsa del caro nonno **ENRICO**.

Giuseppe e **Andreina Calcagno** partecipano viva parte al dolore della famiglia.

Dopo una vita ligia al dovere, medicamente cristiana, cattivamente è deceduto

Tancredi Passera

Maggior Generale Medico

Ne danno l'annuncio il figlio dottor **Stefano** e famiglia, la nipote **Edvige**, la cognata **Teresa Savoia** vedova **Peirone**, parenti tutti con **Ida Fontana Rousa**. I funerali avranno luogo in Caluso lunedì 30 corrente mese alle ore 15 partendo dall'abitazione in via Vittorio Alfieri n. 25.

— Caluso, 28 dicembre 1974.

Dopo lunghe sofferenze è salita in cielo l'anima buona di

Luisa Fassio

Ne danno il triste annuncio le sorelle **Maria, Angela** e **Tina** e nipoti. Funerali lunedì 30 ore 10,15 dall'abitazione, via Cavour 6.

— Torino, 27 dicembre 1974.

Rosa, Sandro, Angela partecipano alla sciagura della cara **LUISA**.

Cristianamente è mancata

Fulgenzio Maritano

Cavaliere Ufficiale della Repubblica
Cavaliere di Vittorio Veneto

Ne danno il triste annuncio la moglie **Ines**, figli **Giovanni, Giuseppe, Maria Teresa**, rispettive famiglie, parenti tutti. I funerali domenica 29 ore 14,30 da via Monviso 5.

— Cirvena, 26 dicembre 1974.

E' mancato

Ettore Barale

Macchinista ferrovie
anni 68

Ne danno l'annuncio la moglie, la figlie **Gina** e **Clara**, genero **Vicenzo** e parenti tutti. Funerali lunedì 30 dicembre ore 15, partenza chiesa S. Ambrogio di Susa.

— S. Ambrogio, 28 dicembre 1974.

Improvvisamente è deceduto

Ugo Ceresa Gastaldo

ex Albergatore

La annunciano la figlia **Gralfia** col marito **Giovanni Chiolerio**, i nipoti **Margherita, Lanfranco, Paolo** e **Ugo Carlo**, fratello e sorella parenti tutti. Funerali domenica ore 10,30.

— Ribordone, 28 dicembre 1974.

Dopo lunghissima malattia è mancato ai suoi cari

Teresina Sineo nata Raschio

Angiolina la piangono marito, figlia, nipote, la nipotina Monica, cognati, nipoti. Funerali in Torranga di Mezzo lunedì ore 14,30, partenza da Torino ospedale San Vito ore 14.

— Torino, 28 dicembre 1974.

E' mancato

Ettore Barale

Macchinista ferrovie
anni 68

Ne danno l'annuncio la moglie, la figlie **Gina** e **Clara**, genero **Vicenzo** e parenti tutti. Funerali lunedì 30 dicembre ore 15, partenza chiesa S. Ambrogio di Susa.

— S. Ambrogio, 28 dicembre 1974.

Improvvisamente è deceduto

Ugo Ceresa Gastaldo

ex Albergatore

La annunciano la figlia **Gralfia** col marito **Giovanni Chiolerio**, i nipoti **Margherita, Lanfranco, Paolo** e **Ugo Carlo**, fratello e sorella parenti tutti. Funerali domenica ore 10,30.

— Ribordone, 28 dicembre 1974.

Dopo lunghissima malattia è mancato ai suoi cari

Teresina Sineo nata Raschio

Angiolina la piangono marito, figlia, nipote, la nipotina Monica, cognati, nipoti. Funerali in Torranga di Mezzo lunedì ore 14,30, partenza da Torino ospedale San Vito ore 14.

— Torino, 28 dicembre 1974.

I cugini **Giuseppe, Vincenzo, Carlo Guglia** e famiglie si uniscono al dolore.

(Continua a pag. 15)

Fu per 21 anni il sindaco di Bologna

È morto Giuseppe Dozza

Da tempo era malato di cuore - Nato nel 1901, giovanissimo aveva aderito al partito comunista - Perseguitato dal fascismo, emigrò dedicandosi a un'intensa attività politica e dal '43 al '45 partecipò alla Resistenza nel settentrione - Dalla Liberazione al '66 guidò l'amministrazione comunale bolognese, divenendo assai popolare

(Dal nostro inviato speciale)
Bologna, 28 dicembre.

Un piccolo monitor, sistemato a terra, nel corridoio al quarto piano del modernissimo reparto di medicina interna del «Sant'Orsola», ha annunciato a quanti erano in attesa dinanzi alla stanza di Giuseppe Dozza, la morte del «capo»: i venti minuti l'apparecchio registrava battiti sempre più fiebili. Nel silenzio generale, il cuore del sindaco si è fatto incerto; per un attimo ha ripreso più forte, poi, di colpo, s'è spento. Erano le 18 in punto.

Una luce rossa ha brillato sull'apparecchio per segnalare l'allarme, e i medici che già da qualche minuto tentavano il massaggio cardiaco, l'organismo finito di Giuseppe Dozza non ha risposto. Tra i primi ad accorrere, il sindaco Zanghieri, Fanti, i politici della Regione, la Giunta municipale al completo. Dai piani inferiori sono arrivati alcuni ricoverati, poi vecchi impiegati del policlinico, medici di altri reparti, infermieri. Quando la notizia è giunta in via Barberia, alla Federazione comunista, la folla si è ingigantita; della sede del pci al policlinico universitario centinaia di iscritti hanno portato al primo amministratore di Bologna liberata dal fascismo l'ultimo saluto. Giuseppe Dozza era stato ricoverato in agosto e il professor Labò, che l'aveva in cura, ha detto che il decesso si è avuto per un embolo cerebrale.

Ora, a Palazzo D'Accursio, in piazza Maggiore, gli operai del Comune sono al lavoro per allestire la camera ardente. Nella sala al primo piano che per ventuno anni, ininterrottamente, vide Dozza al tavolo di lavoro, Renato Zangheri prepara il discorso che pronuncerà dinanzi alla città per i funerali che si annunciano imponenti. Per farlo ha ripreso l'articolo che scrisse per i settant'anni del «sindaco del popolo». Su Dozza, come allora, ripeterà l'immagine dell'uomo che «era stato in prima fila nella Resistenza al fascismo, nella cospirazione, in Italia e in esilio, e lo sarà poi, negli anni della Costituente, di cui fu membro e, per oltre un ventennio, nelle lotte per opporsi al sopravvento conservatore, per rivendicare l'autonomia del comune, per la pace».

Era nato nel 1901 e il 29 novembre aveva compiuto 73 anni. Figlio di un fornaio, aveva dovuto interrompere la scuola a dodici anni. Segretario della Federazione giovanile socialista di Bologna, aderì al partito comunista appena costituito, il 21 gennaio del '21. Processato per la prima volta nel '22, fu assalito; pochi mesi più tardi i fascisti gl'incendiarono la casa. Arrestato nel '23 e, di nuovo, nel '26, espatriò nel 1927 per operare in Svizzera e in Francia.

Era a Parigi nel '40 quando i tedeschi avanzavano e riparò a Tolosa, dove un anno dopo con Emilio Sereni, Pietro Nenni, Giuseppe Saragat e Fausto Nitti costituì il «Comitato per l'unione del popolo», il primo organismo unitario tra comunisti, socialisti e movimento di giustizia e libertà, che preparò la creazione del fronte nazionale antifascista.

Rientrò in Italia il 10 settembre del '43 per rappresentare il partito comunista nel Comitato di liberazione nazionale Alta Italia. Fu a Bologna un anno più tardi, il 10 settembre '44. Alla liberazione della città, il 21 aprile del '45, fu designato dal Cln sindaco della città. Le prime elezioni amministrative dopo il fascismo lo confermarono sindaco. Lasciò la carica nel '66 per il suo stato di salute.

Con Dozza, assente da otto anni dalla prima linea della politica, viene meno una generazione, un sistema di governo, un mito. Tra i suoi biografi c'è chi ricorda nella figura del dirigente e dell'organizzatore l'intuizione contenuta nello «schema», il documento che gli ispirò la sua linea di condotta, una volta divenuto primo cittadino di Bologna, «Perché il nemico fascista, notava all'indomani della liberazione, si camufferà e cercherà di combatterci a tradimento, con l'inganno, non potendo più affrontarci apertamente».

Quando, per una nuova crisi cardiaca, lucidissimo, fu costretto a lasciare la casa fuori Santo Stefano, con semplicità, al portinaio che gli porgeva gli auguri, disse: «Questa volta è dura, non ci si fa». E così è stato: il suo cuore ha retto per giorni, poi è crollato. Gli erano accanto la figlia, il genero e la nipote prediletta, Patrizia. Fino all'ultimo è rimasto dinanzi alla porta l'autista che lo seguiva da sempre.

Nella città che l'ha amato, i vecchi lo piangano; lo ricordano come l'uomo che aveva saputo «parlare al popolo»; sanare Bologna lacerata dal fascismo, distrutta dalla guerra. Era il simbolo della ricostruzione, il capo che ha retto, in vent'anni di lavoro, Bologna una città vera per quanto, strutture e servizi, caratterizzano una città. E tutto questo nell'esempio di un'amministrazione corretta, pulita, esemplare in un Paese tra-

Bologna. Giuseppe Dozza

vagliato dal dissesto degli enti locali, dall'inefficienza dei Comuni nei settori vitali, dalla scuola agli ospedali, dai trasporti alla casa.

Di lui, i giovani, anche tra i comunisti, danno un giudizio politico più distaccato, severo. «Se ne va l'ultimo staliniano, ha detto un dirigente della Federazione giovanile, scompare un tipo di amministratore che nel bilancio a "tutti i costi" in pareggio, ha scelto un modo di far politica». E ricordano quando, per la prima volta, il modesto deficit registrato per portare a termine i lavori dalla «tangenziale» fece gridare allo scandalo oppositori e sostenitori della maggioranza di Palazzo d'Accursio.

Nel mito di Dozza c'è il suo incontro con il cardinal Lercaro e il confronto, nel '56, che lo vide vittorioso, su Dossetti, quando riscosse anche molti suffragi che in passato si erano riversati sul partito liberale. Erano gli anni della «guerra fredda», ma Dozza, conosciuto l'esito del voto, a caldo commentò: «Ci sarà da lavorare. Se Dossetti farà delle proposte serie le attueremo insieme». Dossetti invece, il più tenace avversario del centrismo degasperiano, apertamente in contrasto con il suo partito che aveva portato il confronto a degenerarsi, scelse una via diversa e due anni più tardi si ritirò dalla vita politica, per il sacerdozio.

Era il 29 marzo del '58 e in Consiglio comunale Dozza lesse con voce ferma la lettera di dimissioni dell'antico antagonista: «Non potrò mai considerare insignificante o facilmente cancellabile la conoscenza e il rapporto avuto con lei, scrivevo Dossetti, e con i suoi colleghi di ogni gruppo: il Signore buono ha certo un disegno che io, nella mia nuova vita più ritirata, raccolta cercherò di approfondire e di custodire con un ricordo sempre vivo di tutti».

E subito dopo Dozza commentò: «Ricorderemo anche noi il rapporto avuto con lui negli ultimi due anni e ne mediteremo ancora il significato. Ha già, forse, un senso particolare il modo sereno col quale il nostro collega si allontana dal comune lavoro in tempi come quelli attuali».

Francesco Santini

In 6 giorni sulle strade 177 morti e 3480 feriti

(Dalla redazione romana)
Roma, 28 dicembre.

Dal 31 al 26 dicembre i reparti della polizia stradale e dell'Arma dei carabinieri hanno rilevato 3807 incidenti stradali, con 177 morti e 3480 feriti.

Nel corrispondente periodo del 1972 (non si può fare riferimento all'anno scorso in quanto vigevano le note misure restrittive del traffico), si erano registrati 4463 incidenti, con 215 morti e 4195 feriti.

Il sindaco risponde alle polemiche

Venezia: compromesso dc-pci? "Ma no, è solo collaborazione„

I repubblicani definiscono però l'accordo un "brutto segno dei tempi" Secondo il sindaco, l'intesa tra il centro-sinistra e i comunisti (restano all'opposizione) è la base "per risolvere i problemi" del Comune

(Dal nostro inviato speciale)
Venezia, 28 dicembre.

Lo chiamano il «mini-compromesso storico», anche se la democrazia cristiana non vuole sentire nemmeno questa espressione. Per il sindaco di Venezia, Giorgio Longo, è semplicemente un modo nuovo di governare la città, oppressa da un cumulo impressionante di problemi. I repubblicani lo definiscono invece un «*brutto segno dei tempi*».

L'accordo di collaborazione tra la giunta veneziana e i comunisti è comunque qualcosa che agita le acque. Anche perché a Venezia non si fa quasi niente senza che un vento di polemica increspi la laguna. Adesso, dunque, il discute al limite della baruffa su questa alleanza che l'amministrazione veneziana di centro-sinistra ha stretto con i rappresentanti del pci, che restano all'opposizione a dare il loro concreto contributo per le scelte da cui dipende il futuro della città.

L'intesa è venuta nel clima della vacanza natalizia, durante la riunione che il Consiglio comunale ha tenuto lunedì scorso a Ca' Farsetti. Una seduta memorabile, che s'è conclusa dopo parecchie ore di dibattito con una stretta di mano tra democristiani, socialisti, socialdemocratici e comunisti. I repubblicani sono rimasti a guardare perplessi, astenendosi dalla votazione; i missini, come del resto era prevedibile, se ne sono andati carichi di sdegno; i liberali sono rimasti per dire «no». Per nessuno il «mini-compromesso» doveva essere una sorpresa, perché la decisione per l'accordo era già stata presa qualche giorno prima, al termine di una travagliata riunione del comitato comunale democristiano (21 voti favorevoli e 22 contrari, secondo le indiscrezioni).

Poi, su Venezia ha cominciato a soffiare impetuosa la polemica. Tra i protagonisti di quest'operazione che consente ai comunisti di diventare in pratica collaboratori esterni della giunta, c'è il sindaco della città, esponente della sinistra democristiana di «Forze nuove». Non è la prima volta che Giorgio Longo sente sulle spalle il peso della critica, delle contestazioni. La sua poltrona al Palazzo municipale ha subito in passato violenti scossoni: si sono attribuite all'amministrazione da lui diretta responsabilità nella decadenza di Venezia. Si scontravano ai tempi dell'inquieta attesa della legge speciale per il salvataggio del comprensorio lagunare, le opinioni sul modo di assicurare un avvenire alla città, ed erano scambi di accuse per quello che si doveva fare e invece non s'era fatto.

Il sindaco ha resistito tenacemente, andava ripetendo il suo concetto fondamentale: per salvare Venezia occorre renderla viva, frenare l'esodo degli abitanti, ridare inquilini alle case risanate, rendere di nuovo popolose le zone che sembrano condannate all'abbandono. Giorgio Longo e la giunta di centro-sinistra hanno infine deciso di compiere alcuni passi in direzione dei comunisti, di accogliere il loro contributo. Durante la riunione di lunedì scorso a Cà Farsetti, il sindaco ha detto tra l'altro: «*L'apporto di tutte le istanze democratiche rappresentative degli interessi cittadini e l'apertura di un vasto e articolato confronto con tutta la cittadinanza sullo stato degli enti locali, e sulle particolari urgenze di Venezia, rappresentano la base per superare le insufficienze e i preoccupanti ritardi a risolvere problemi delicati e complessi per la vita della città*». Poi, senza altri preamboli, ha parlato di modo nuovo di governare Venezia, «*fondato sull'apporto di tutte le forze democratiche presenti in Consiglio comunale*».

Nel cuore del Veneto bianco, un'apertura ai comunisti provoca più sensazione che altrove. Ora da Roma arriva una fiumana di commenti. La democrazia cristiana si richiama al congresso, ricorda come «*il confronto tra maggioranza e opposizione, nei ruoli e ciascuno proprio sia un fatto di seria vita democratica*», che deve svolgersi con il fine di «*migliorare in contenuto, efficacia e prontezza le proposte della maggioranza senza compromettere la solidità, e quindi solo aggiungendo voti a quelli già sufficienti della maggioranza stessa*». Non è una sconfessione dell'operato della dc veneziana, ma si direbbe semmai un invito alla cautela, perché vengano rispettati i limiti «*definiti nell'enunciato generale*».

In mezzo alle polemiche, si registra un intervento del segretario provinciale della dc di Venezia, Orlando Minchio, il quale precisa che il comitato del partito aveva preso in esame le dichiarazioni che poi dovevano essere lette dal sindaco in Consiglio comunale e le aveva approvate chiarendo che quelle dichiarazioni «*non modificavano il quadro politico e non costituivano fughe in avanti verso una qualsivoglia forma di compromesso storico respinto unanimemente dalla dc*».

Giuliano Marcheaini

Per Venezia il pri polemico con la dc

(Dalla redazione romana)
Roma, 28 dicembre.

L'intesa sottoscritta a Venezia fra la giunta comunale formata da dc, psi e psdi e il partito comunista su un programma amministrativo continua a provocare polemiche a Roma.

Domani interviene nuovamente la Voce Repubblicana per replicare al *Popolo* che, in una nota ispirata da Fanfani, aveva esortato stamane i dc veneziani a restringere la portata dell'accordo a un «*confronto*» con il pci e a evitare che i voti comunisti fossero determinanti per la maggioranza, ma rimanessero solo aggiuntivi.

L'organo del pri rileva che a Venezia la dc non si confronta, ma «*si incontra*» con i comunisti perché il sindaco Longo ha letto una dichiarazione sottoscritta da dc, psi, psdi e pri e nella quale sono incluse non solo proposte della giunta, ma anche del pci.

«*Sarebbe come se il presidente del Consiglio — scrive La Voce Repubblicana — si presentasse domani al Parlamento leggendo una dichiarazione comune della maggioranza e del pci che recepisse un programma concordato tra maggioranza e pci. Siamo entro o fuori i limiti fissati dal Popolo?*».

Il giornale del pri ripete le critiche già fatte ai programmi urbanistici della giunta e sui quali il pci ha preannunciato di astenersi, ma osserva che «*il accetta come parte del programma concordato per che questo è il prezzo che esso deve pagare per il compromesso storico a Venezia. Se il "compromesso storico", la "svolta democratica", il "nuovo modo di governare" sono questo, sappiamo già come finiscono queste operazioni e come rovinano le forze politiche*».

Da mercoledì entra in vigore la gestione regionale

Legge sanitaria: norme del ministro per prevenire i disagi nell'assistenza

Su venti, soltanto sette Regioni hanno approvato i necessari decreti esecutivi - Le mutue dovranno collaborare, per un certo periodo, a garantire la continuità dei ricoveri ospedalieri

Roma, 28 dicembre.

Con una «*circolare urgentissima*» agli enti mutualistici, agli assessori regionali alla Sanità, ai sindacati dei lavoratori, il ministro del Lavoro e della previdenza sociale Toros ha diramato istruzioni, ritenute indispensabili per «*assicurare che l'erogazione delle prestazioni ospedaliere prosegua, nella delicata fase di passaggio alle competenze dalle mutue alle regioni, senza inconvenienti o disagi per i lavoratori assistiti*». Il trasferimento dell'assistenza ospedaliera avverrà, come previsto dalla nota legge «386», a partire da mercoledì prossimo, 1° gennaio, ma le preoccupazioni sono gravissime dovunque.

In una lunga riunione tra il ministro, rappresentanti di altri dicasteri, numerosi assessori regionali e i presidenti e i direttori generali degli enti mutualistici a carattere nazionale si è verificato che su venti regioni soltanto sette (Piemonte, Lombardia, Emilia-Romagna, Toscana, Lazio, Umbria e Marche) hanno approvato i necessari decreti esecutivi, di cui peraltro alcuni non risolvono completamente le numerose questioni aperte.

La Regione Lazio ha varato quattro decreti appena tre giorni fa, la Lombardia ha già definito, a parte le norme di applicazione più immediata, un organico «*piano ospedaliero*». Le altre Regioni, soprattutto quelle del Mezzogiorno e delle Isole, «*potranno incontrare in un primo tempo*, rileva la circolare ministeriale, *serie difficoltà nel far fronte pienamente ai nuovi e gravosi compiti ma essi trasferiti, data la ancora incompleta organizzazione dei relativi servizi, specie a livello provinciale e zonale*».

Ai drammatici problemi finanziari degli ospedali, alla scarsa organizzazione, al sovraffollamento delle corsie e dei reparti diagnostici si aggiungono ora nuove complicazioni di gestione e procedurali, che inevitabilmente direttamente i competenti organi regionali, ma anche la massa degli assistiti. Se si considera che, solo nell'ambito dell'Inam (che assicura poco più della metà dell'intera popolazione italiana) si registrano in un anno oltre 5 milioni di ricoveri, con una media giornaliera di circa 14.000, per un totale di 70 milioni di giornate di degenza, si può ben valutare quali conseguenze potrebbero avere eventuali intralci nei ricoveri, sia pure limitatamente ad alcune zone.

Uno degli aspetti più delicati, affrontati nella «*circolare urgentissima*» di Toros, riguarda i ricoveri nelle case di cura private, le quali particolarmente dai grandi centri costituiscono una componente certamente non trascurabile dell'assistenza: a Roma, ad esempio, di fronte a 13.000 posti-letto negli ospedali pubblici, ne esistono 11 mila in case di cura private.

Nella fase di transizione e per il tempo strettamente necessario alla «messa a punto» dei servizi regionali, gli enti mutualistici e le casse di assistenza malattia dovranno assicurare «*la collaborazione dei propri uffici a quelle Regioni che ritengano di avvalersene e che ne facciano, pertanto, espressa richiesta*». E, nel dettaglio, la circolare precisa quali atti burocratici gli enti mutualistici e le casse mutue dovranno proseguire «*onde garantire la necessaria continuità dell'assistenza*».

Nel caso che la Regione richieda lo svolgimento delle procedure per l'emissione dell'«*impegnativa*», cioè del documento necessario per il ricovero in case di cura private, le locali sedi degli enti mutualistici e delle casse mutue operanti nel territorio regionale continueranno a provvedervi per un limitato periodo di tempo da definire con gli organi della stessa Regione.

Dal 1° gennaio prossimo, infine, le attività sarà espletata «*in nome e per conto delle Regioni*», e di ciò ne verrà data comunicazione ai mutuati; sul modulario in uso dovrà essere apposto un timbro della Regione, per conto della quale il servizio viene adempiuto. Gli enti e le casse, «*per conto e in nome della Regione*», potranno continuare la via provvisoria anche l'attività di controllo presso le case di cura private, autorizzando fra l'altro le relative proroghe di degenza. Analoghe disposizioni ai riferiscono ai controlli dei rendiconti delle case di cura private.

Il ministro Toros richiama l'attenzione degli enti e delle Regioni sull'assistenza ospedaliera ai lavoratori emigranti, sui regolamenti comunitari e le convenzioni internazionali. «*Le Regioni*, sottolinea la circolare, *daranno tempestive istruzioni ai luoghi di cura perché non si determinino incertezze o difficoltà nel ricovero degli emigranti. L'argomento formerà oggetto, per i suoi riflessi di ordine organizzativo ed economico, di un nuovo approfondito esame in una nuova riunione che si terrà al ministero del Lavoro nel prossimo gennaio*».

Si insiste sull'opportunità che per tali ricoveri siano dati agli enti e alle casse mutue le necessarie segnalazioni circa l'entrata e l'uscita dai luoghi di cura e che tali enti ne «*tengano scrupolosa evidenza*» in attesa delle soluzioni che saranno adottate. Su un altro punto le misure ministeriali sono tassative: la liquidazione delle spese di degenza «*in regime di assistenza di rimborso*» (cioè pagate dal mutuato e poi proposte per il rimborso nei limiti consentiti) sarà direttamente eseguita dalle Regioni.

Gli enti mutualistici, invece, dovranno liquidare gli oneri sostenuti dagli assicurati per le altre prestazioni assistenziali diverse da quelle ospedaliere. Enti, casse mutue e Regioni dovranno, infine, mobilitarsi per «*la necessaria opera di informazione degli assistiti, allo scopo di agevolarli nell'accesso alle prestazioni ospedaliere secondo il nuovo sistema erogativo*». Seguiranno, al più presto, ulteriori indicazioni.

Giancarlo Fossi

Il ministro Sarti ferito in un incidente

(Dal nostro corrispondente)
Carrù, 28 dicembre.

(n. m.) Il ministro per il Turismo e lo Sport, sen. Adolfo Sarti, è rimasto ferito in un incidente stradale accaduto questa sera alle 20 sulla strada provinciale delle Langhe, nel tratto Carrù-Dogliani.

Il ministro, che viaggiava da solo alla guida della propria auto, in direzione di Farigliano, è stato tradito dal fondo scivoloso della strada, coperto da una patina di ghiaccio. La vettura ha sbandato prima a sinistra e poi a destra, rovesciandosi nella cunetta laterale. Il senatore Sarti, che ha 46 anni, è stato soccorso e trasportato all'ospedale civile di Cuneo dove i medici gli hanno riscontrato la frattura della clavicola sinistra e altre contusioni. La prognosi è di una ventina di giorni.

La tragedia il 17 aprile a Milano

Uccise la figlia per pietà Vuole adottare un bimbo

La neonata era affetta da nanismo

(Dal nostro corrispondente)
Milano, 28 dicembre.

Antonio Borghero, l'impiegato trentaseienne che la notte tra il 16 e il 17 aprile scorsi uccise la sua secondogenita, Laura, appena nata perché affetta da nanismo, «*in quel momento era assolutamente incapace di intendere e di volere*». Lo ha stabilito la perizia psichiatrica ordinata dal giudice istruttore, Tucci, ed eseguita dai professori Gianluigi Ponti e Giovanni Toffanin. «*Ha agito come un automa, mosso unicamente dal turbine dei sentimenti* — spiegano i periti — *La volontà non può che considerarsi come totalmente perduta, proprio perché il suo agire appare non come il frutto di una libera determinazione, ma un gesto quasi automatico*». Il Borghero inoltre viene definito come un soggetto «*non pericoloso socialmente*» e «*Il suo profilo è tale da far prevedere come estremamente improbabile la commissione di nuovi fatti previsti dalla legge come reati*».

Antonio Borghero è sposato dal 1970 con Maria Teresa Pagoto, insegnante di lettere ed ha un'altra figlia Serena, di 2 anni, perfettamente normale. Laura nacque l'11 aprile in una clinica milanese. All'apparenza era normale, ma sulla cartella clinica i medici avevano scritto «affetta da acondroplasia»: la testa e il tronco si sarebbero sviluppati normalmente, mentre gli arti sarebbero sempre rimasti di dimensioni infantili.

La notizia sconvolse il padre. «*Immagini mia figlia in mezzo ad altri bambini* — racconterà al giudice dopo averla uccisa — *pensai alla sua sofferenza. Non potevo sopportarlo*».

La notte del 16 aprile, mentre il resto della famiglia dormiva, Antonio Borghero prese la piccola Laura in braccio ed uscì di casa. Vagò per ore nelle strade, alla fine estrasse di tasca un fazzoletto e lo premette sul volto di Laura. Poi si recò al commissariato di Lambrate: «*Questa è mia figlia* — disse agli agenti consegnando il corpicino ormai inerte — *l'ho uccisa io, non potevo sopportare che crescesse deforme*».

Arrestato per omicidio volontario, Antonio Borghero trascorse tre mesi a San Vittore. Uscì l'estate scorsa, in libertà provvisoria. Dopo una vacanza al mare con tutta la famiglia, a settembre è tornato a lavorare.

Ora la famiglia Borghero, nuovamente unita, pensa di adottare un bambino. «*Non potremo mai dimenticare Laura* — ha detto la moglie, Maria Teresa —, *ma abbiamo il dovere di preparare per Serena un futuro lieto. Vogliamo per lei una famiglia che le possa dare la felicità di cui ha diritto ogni bambino. Non ce la sentiamo di avere altri figli, anche se lo desideriamo ardentemente, ma faremo di tutto per adottare un bambino in memoria di Laura. Gli dedicheremo tutto il nostro affetto, lo stesso slancio e lo stesso amore che avremmo voluto riservare alla nostra povera piccola*».

o. r.

Il negoziante d'auto rapito il 14 novembre

Quattro arresti a Milano per il sequestro Genghini

Furono fotografati dalla polizia durante un incontro notturno per il pagamento del riscatto

(Dal nostro corrispondente)
Milano, 28 dicembre.

(g. m.) Le indagini sul rapimento del negoziante d'auto Luigi Genghini, sequestrato l'11 novembre scorso a Milano e liberato il 19 dicembre, sarebbero giunte ad una svolta conclusiva: quattro persone sono state arrestate per concorso in sequestro di persona a scopo di estorsione e una quinta è attivamente ricercata.

Gli arrestati sono Pietro Daccardo, 33 anni, da Palermo, abitante a Milano, via Tadino 55; Franco Fazio, 56 anni, pure di Palermo, abitante a Milano, via Coppin 3; Calogero Campinno, 35 anni da Licata (Agrigento) abitante a Cinisello Balsamo e Pietro Petruzzo, 32 anni di Lecce, residente a Desio.

Subito dopo il rapimento di Luigi Genghini in squadra mobile, visto che dai familiari si poteva avere pochi aiuti ai fini dell'inchiesta, ha deciso di agire per proprio conto mettendo sotto controllo telefoni e predisponendo pedinamenti.

Dall'intercettazione di una telefonata gli inquirenti avevano infine appreso che il primo contatto tra i rapitori e i familiari del Genghini era stato fissato in viale Sarca, nella serata di martedì 17 dicembre, per il pagamento del riscatto. Il legale della famiglia del rapito si è recato sul posto, ma l'incontro coi rapitori non aveva potuto avvenire in quanto una pattuglia della polizia stradale, che casualmente passava nella zona, aveva buttato tutto all'aria. I rapitori tuttavia avevano potuto lasciare sul posto dei bigliettini con le istruzioni per il nuovo incontro e con le ultime modalità per il pagamento del riscatto. Uno di questi messaggi era finito nelle mani della polizia.

Gli agenti, muniti di macchine fotografiche con teleobiettivo e a raggi infrarossi, dalla finestra di un appartamento vicino al luogo dell'incontro, hanno potuto riprendere ogni mossa dei banditi ed impressionare numerose pellicole attraverso le quali è stato poi possibile procedere alla loro identificazione. Calogero Campisano, Pietro Petruzzo e Pietro Daccardo sono stati fermati lunedì scorso e interrogati. La prova della loro partecipazione al colpo è venuta da una delle fotografie scattate.

Luigi Genghini era stato rapito la sera del 14 novembre verso le 19 mentre rincasava, a piedi, dopo essere uscito dal salone d'automobili in via Napo Torriani 7.

LA STAMPA
Direttore responsabile
Arrigo Levi
Vicedirettori
Carlo Casalegno
Pietro Martinotti
Tino Neirotti
Editrice LA STAMPA S.p.A.
Presidente Giovanni Agnelli
Amministratore delegato Giovannini Giovannini
Consiglieri Giulio De Benedetti, Vittorino Chiusano, Gianluigi Gabetti, Carlo Massaroni
Sindaci Alfonso Ferrero (presid.), Franco Bono, Secondino Rigllo
Direttore amministrativo Carlo Massaroni
© 1974 EDIT. LA STAMPA S.p.A.
Copie stampate in fac-simile presso O.E.C. SpA, via Tiburtina 1020, Roma

Val d'Aosta

Eletta la giunta regionale

(Dal nostro corrispondente)
Aosta, 28 dicembre.

(g. g.) La Valle d'Aosta ha un nuovo governo regionale. Un governo di transizione — ha detto il presidente della Giunta, avv. Mario Andrione, dell'Union Valdôtaine — che dovrebbe consentire alle forze politiche di definire meglio le loro posizioni.

La Giunta eletta stamane vede l'assessorato alle Finanze attribuito a Pietro Fosson, quello all'Istruzione alla professoressa Maria Ida Viglino, l'Agricoltura e Foreste al geom. Marcoz, l'Industria e Commercio al geom. Bianc e i Lavori Pubblici al geom. Manganone. Quest'ultimo è un consigliere indipendente uscito due anni fa dalla democrazia cristiana. Gli altri appartengono ai tre movimenti regionalisti.

Hanno dichiarato che appoggeranno dall'esterno questa Giunta la democrazia cristiana, il partito socialista e il partito socialdemocratico.

Nelle dichiarazioni programmatiche il presidente Andrione ha detto che si tratta di una Giunta aperta, che i partiti nazionali hanno preferito non entrare a far parte dell'esecutivo e che restano liberi di trovare eventualmente altre soluzioni, come e quando lo crederanno. Per i democristiani popolari, sui quali si imperniava il governo precedente, hanno parlato Dujany e Chanu. Entrambi hanno rimproverato alle forze regionaliste di aver ceduto ad interventi di partiti, come la democrazia cristiana, che sono legati al centralismo statale.

(Segue da pagina 14)

Ha lasciato i suoi cari

Carola Musso ved. Chiavazza

Per volontà dell'estinta la comunicano a funerali avvenuti i figli e sorelle: Giacomo, Mario, Ermilia in Miglietti e rispettive famiglie; i nipoti Tonietti e Testa, le cognate Chiavazza Giovanna, Maria, Lidia vedova Bruno con Marina. La presente è partecipazione e ringraziamento.
— Torino, 29 dicembre 1974.

Con rimpianto la famiglia Lattanzi si unisce ai familiari nel lutto e CARO-LA.

Partecipano al grave lutto gli amici: Maurizio Elia
Gian Sammarco
Luca e Mario Augusto
Rita Lidia e Gianfranco Bosio
Gabriella e Claudio Pizzo.

L'annuncia ai suoi cari

Della Giachino in Prone

Angiolina l'annunciano il marito ringraziando Lorenzo, le sorelle Giuseppina, Caterina, Amalia col marito Alberto Galino, Luciana col marito Giacomo Arbercchia, il cognato Ubersetti, nipoti e parenti tutti. La presente è partecipazione e ringraziamento. I funerali avranno luogo lunedì 30 alle ore 14,30 nella parrocchia Santa Agnese della Pace. La presente per partecipazione e ringraziamento.
— Torino, 27 dicembre 1974.

Il Presidente, il Consiglio, i Collegi Amministrativi e Tutto il Personale del Consorzio Ammortizzatori partecipano vivamente al dolore del ragioniere Lorenzo Prone per la scomparsa della moglie signora

Della Prone

— Torino, 28 dicembre 1974.

La S.I.A. partecipa al lutto che ha colpito la Società Aeritalia per l'immatura scomparsa del suo Presidente

GENERALE DI SQUADRA AEREA
Gastone Valentini

— Torino, 28 dicembre 1974.

Il Presidente ed il Consiglio di Amministrazione dell'Associazione Nazionale Lavoratori A.I.A. partecipano al lutto per l'improvvisa scomparsa del

GEN. SQUADRA AEREA
Gastone Valentini
Presidente dell'Aeritalia

— Roma, 28 dicembre 1974.

Crudelmente è mancata

Caterina Gallano ved. Pagani

I figli annunciano addolorati: i figli Norberto con la moglie Mena, Pierantonio con la moglie Susanna, Nicolò e Giorgio, le sorelle Tina Terzi e Pina Magni con famiglia e parenti tutti. Funerali ore 14,30 dal reparto dell'Ospedale Mauriziano.
— Torino, 28 dicembre 1974.

Arturo, Carla, Giancarlo, Franco, Renato partecipano al dolore dei cugini.

Carlo e Ernesta Cremaschi partecipano

al lutto dei suoi cari

Camilla Berthier in Castelli

Addolorati ne annunciano il marito Giuseppe, i figli Delfino, Carlo e Consuelo, nipoti Lidia, Enrica. Funerali lunedì ore 10,15 parrocchia Madonna delle Rose.
— Torino, 28 dicembre 1974.

Con rimborso le famiglie Lattanzi si uniscono ai familiari nel lutto e CARO-LA.

Partecipano al grave lutto gli amici:
Maurizio Elia
Gian Sammarco
Luca e Mario Augusto
Rita Lidia e Gianfranco Bosio
Gabriella e Claudio Pizzo.

L'annuncia ai suoi cari

Della Giachino in Prone

Angiolina l'annunciano il marito ringraziando Lorenzo, le sorelle Giuseppina, Caterina, Amalia col marito Alberto Galino, Luciana col marito Giacomo Arbercchia, il cognato Ubersetti, nipoti e parenti tutti. La presente è partecipazione e ringraziamento. I funerali avranno luogo lunedì 30 alle ore 14,30 nella parrocchia Santa Agnese della Pace. La presente per partecipazione e ringraziamento.
— Torino, 27 dicembre 1974.

Il Presidente, il Consiglio, i Collegi Amministrativi e Tutto il Personale del Consorzio Ammortizzatori partecipano vivamente al dolore del ragioniere Lorenzo Prone per la scomparsa della moglie signora

Della Prone

— Torino, 28 dicembre 1974.

La S.I.A. partecipa al lutto che ha colpito la Società Aeritalia per l'immatura scomparsa del suo Presidente

GENERALE DI SQUADRA AEREA
Gastone Valentini

— Torino, 28 dicembre 1974.

Il Presidente ed il Consiglio di Amministrazione dell'Associazione Nazionale Lavoratori A.I.A. partecipano al lutto per l'improvvisa scomparsa del

GEN. SQUADRA AEREA
Gastone Valentini
Presidente dell'Aeritalia

— Roma, 28 dicembre 1974.

Crudelmente è mancata

Caterina Gallano ved. Pagani

I figli annunciano addolorati: i figli Norberto con la moglie Mena, Pierantonio con la moglie Susanna, Nicolò e Giorgio, le sorelle Tina Terzi e Pina Magni con famiglia e parenti tutti. Funerali ore 14,30 dal reparto dell'Ospedale Mauriziano.
— Torino, 28 dicembre 1974.

Arturo, Carla, Giancarlo, Franco, Renato partecipano al dolore dei cugini.

Carlo e Ernesta Cremaschi partecipano al lutto dei suoi cari

Camilla Berthier in Castelli

Addolorati ne annunciano il marito Giuseppe, i figli Delfino, Carlo e Consuelo, nipoti Lidia, Enrica. Funerali lunedì ore 10,15 parrocchia Madonna delle Rose.
— Torino, 28 dicembre 1974.

Partecipano al grave lutto gli amici:
Maurizio Elia
Gian Sammarco
Luca e Mario Augusto
Rita Lidia e Gianfranco Bosio
Gabriella e Claudio Pizzo.

L'annuncia ai suoi cari

Della Giachino in Prone

Angiolina l'annunciano il marito ringraziando Lorenzo, le sorelle Giuseppina, Caterina, Amalia col marito Alberto Galino, Luciana col marito Giacomo Arbercchia, il cognato Ubersetti, nipoti e parenti tutti. La presente è partecipazione e ringraziamento. I funerali avranno luogo lunedì 30 alle ore 14,30 nella parrocchia Santa Agnese della Pace. La presente per partecipazione e ringraziamento.
— Torino, 27 dicembre 1974.

Il Presidente, il Consiglio, i Collegi Amministrativi e Tutto il Personale del Consorzio Ammortizzatori partecipano vivamente al dolore del ragioniere Lorenzo Prone per la scomparsa della moglie signora

Della Prone

— Torino, 28 dicembre 1974.

La S.I.A. partecipa al lutto che ha colpito la Società Aeritalia per l'immatura scomparsa del suo Presidente

GENERALE DI SQUADRA AEREA
Gastone Valentini

— Torino, 28 dicembre 1974.

Il Presidente ed il Consiglio di Amministrazione dell'Associazione Nazionale Lavoratori A.I.A. partecipano al lutto per l'improvvisa scomparsa del

GEN. SQUADRA AEREA
Gastone Valentini
Presidente dell'Aeritalia

— Roma, 28 dicembre 1974.

Crudelmente è mancata

Caterina Gallano ved. Pagani

I figli annunciano addolorati: i figli Norberto con la moglie Mena, Pierantonio con la moglie Susanna, Nicolò e Giorgio, le sorelle Tina Terzi e Pina Magni con famiglia e parenti tutti. Funerali ore 14,30 dal reparto dell'Ospedale Mauriziano.
— Torino, 28 dicembre 1974.

Arturo, Carla, Giancarlo, Franco, Renato partecipano al dolore dei cugini.

Carlo e Ernesta Cremaschi partecipano al lutto dei suoi cari

Camilla Berthier in Castelli

Addolorati ne annunciano il marito Giuseppe, i figli Delfino, Carlo e Consuelo, nipoti Lidia, Enrica. Funerali lunedì ore 10,15 parrocchia Madonna delle Rose.
— Torino, 28 dicembre 1974.

Partecipano al grave lutto gli amici:
Maurizio Elia
Gian Sammarco
Luca e Mario Augusto
Rita Lidia e Gianfranco Bosio
Gabriella e Claudio Pizzo.

L'annuncia ai suoi cari

Della Giachino in Prone

Angiolina l'annunciano il marito ringraziando Lorenzo, le sorelle Giuseppina, Caterina, Amalia col marito Alberto Galino, Luciana col marito Giacomo Arbercchia, il cognato Ubersetti, nipoti e parenti tutti. La presente è partecipazione e ringraziamento. I funerali avranno luogo lunedì 30 alle ore 14,30 nella parrocchia Santa Agnese della Pace. La presente per partecipazione e ringraziamento.
— Torino, 27 dicembre 1974.

Il Presidente, il Consiglio, i Collegi Amministrativi e Tutto il Personale del Consorzio Ammortizzatori partecipano vivamente al dolore del ragioniere Lorenzo Prone per la scomparsa della moglie signora

Della Prone

— Torino, 28 dicembre 1974.

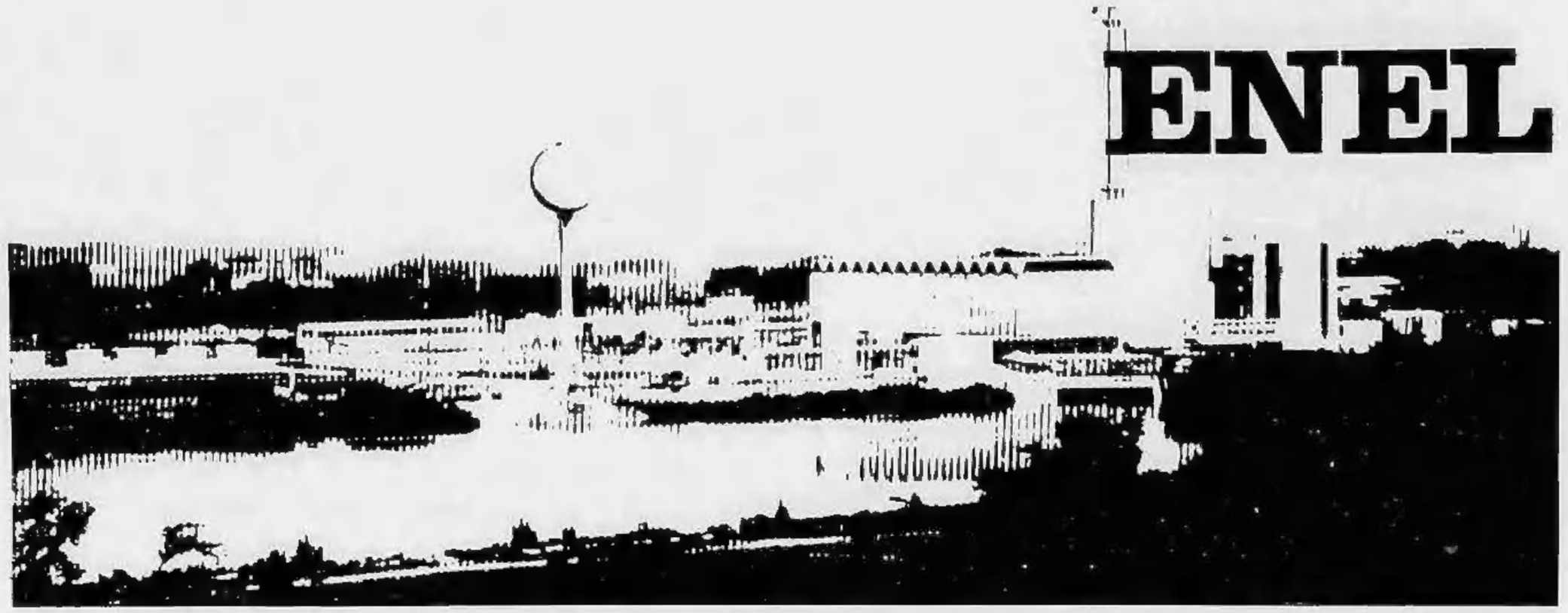

L'Ente Nazionale per l'Energia Elettrica, costituito nel febbraio 1963, si avvia al compimento del dodicesimo anno di vita. Sembra quindi opportuno, anche in considerazione dell'attuale congiuntura energetica, fare il bilancio dell'attività svolta finora dall'ENEL e dei problemi che si profilano per l'avvenire: una materia già documentata nelle Relazioni annuali del Consiglio di Amministrazione dell'Ente, nelle udienze conoscitive delle Commissioni parlamentari, in due cicli di Conferenze regionali, in numerose Conferenze-stampa ed interviste, e in Convegni nazionali e internazionali.

Formazione dell'ENEL

Con la costituzione dell'ENEL 1.200 imprese elettriche, di varia grandezza e diversamente organizzate, vennero integrate in un unico organismo: per dimensioni e rapidità, fu un'operazione di incomparabile complessità. Operazioni analoghe attuate in Francia e in Gran Bretagna subito dopo la guerra furono condotte a termine in condizioni molto più semplici, per le minori dimensioni del «sistema» da nazionalizzare e per le notevoli agevolazioni economico-finanziarie concesse ai rispettivi Enti elettrici, a cominciare dagli indennizzi alle imprese nazionalizzate, che furono ad 83 miliardi di vecchi franchi (circa 150 miliardi di lire) in Francia ed a 347 milioni di sterline (circa 400 miliardi di lire in Gran Bretagna contro i circa 2.300 miliardi di lire addossati all'ENEL tra quote capitale ed interessi. Pur tenendo del debito conto la diversa epoca in cui vennero disposte le tre nazionalizzazioni, non si può disconoscere che il «punto di partenza» fu assai più delicato per l'Ente italiano, che per gli analoghi Enti francese ed inglese.

Problemi finanziari

L'articolo primo della legge di nazionalizzazione stabilì che il patrimonio iniziale dell'ENEL fosse costituito «dai beni trasferiti al medesimo». Fatto probabilmente unico nella storia delle grandi imprese pubbliche, all'Ente elettrico non venne attribuito alcun capitale proprio; e quando, dieci anni dopo, gli fu concessa un «fondo di dotazione», esso venne limitato nella modesta misura di **50 miliardi all'anno per 5 anni** (tra il 1973 e il 1977). A questo proposito si pensi che, dal 1962 al 1973, l'ENEL ha dovuto coprire un fabbisogno finanziario di **6.000 miliardi** — per investimenti in nuovi impianti (5.172 miliardi, pari al 15% degli investimenti effettuati in tale periodo da tutte le industrie nazionali), per indennizzi (già quasi completamente corrisposti), per il rimborso delle obbligazioni in scadenza, ecc. — mentre le tariffe elettriche restavano bloccate sul livello del 1959 ed i costi aumentavano progressivamente, facendo ridurre sempre più i margini di autofinanziamento. Per far fronte a questo fabbisogno l'ENEL ha dovuto ricorrere a prestiti obbligazionari, in Italia e all'estero, con l'assistenza della Banca d'Italia, subendo le ripercussioni delle tensioni dei mercati dei capitali, in ordine alla disponibilità ed ai prezzi del denaro.

Ben diverse la situazione degli Enti elettrici francese ed inglese, che hanno avuto prestiti dallo Stato a tassi agevolati e sono stati sostenuti da numerosi aumenti tariffari adeguati alle necessità di bilancio e di autofinanziamento. In particolare, il Governo inglese, con il Finance Act del 1956, assunse la diretta responsabilità del finanziamento a lunga termine dell'industria elettrica nazionalizzata, mentre in Francia l'Ente elettrico ha anche avuto in fondo di dotazione che alla fine del 1973 aveva raggiunto il cospicuo importo di 17,2 miliardi di franchi (oltre 2.600 miliardi di lire).

Problemi economici: Aumento della produttività aziendale

La condizione economica di ogni azienda è direttamente legata all'andamento dei ricavi e dei costi: i ricavi dell'ENEL, fino a pochi mesi or sono, erano stati condizionati dal **blocco delle tariffe, che è durato quasi 15 anni: caso forse unico al mondo.** In precedenza va ricordato che la materia delle tariffe elettriche è di competenza del Comitato interministeriale per la Programmazione Economica (CIPE), per quanto riguarda gli indirizzi generali, e del Comitato Interministeriale dei Prezzi (CIP), per l'attuazione concreta di tali indirizzi; solo nello scorso agosto, essi hanno consentito un generale adeguato aumento dei prezzi dell'energia elettrica. I costi dei macchinari, del personale, dei combustibili e la nuova carta del denaro, come è stato bene messo in luce da tutti i quotidiani economici e finanziari, hanno invece subito in tutti questi lunghi anni incessanti e rilevanti aumenti.

In tale situazione l'ENEL ha dovuto con il massimo impegno per realizzare tutte le economie di scala rese possibili dalle dimensioni e dalla unitarietà dell'Ente, ed ha perseguito la razionalizzazione tecnico-economica di tutte le sue attività per **aumentare la produttività aziendale e ridurre i costi di gestione, compatibilmente con un elevato grado di affidabilità e qualità del servizio.** Fra i provvedimenti adottati a tal fine vanno ricordati: il coordinamento su scala nazionale della produzione e della trasmissione dell'energia sulla rete primaria; la progressiva sostituzione degli impianti di modeste dimensioni e trasformazione; l'adozione di gruppi termoelettrici di grande potenza — su base unificata — che hanno consentito un minor costo specifico d'impianto e minori consumi di combustibile.

Non potendo ovviamente incidere sui costi dei combustibili, l'ENEL ha infatti perseguito con ogni mezzo la riduzione dei relativi consumi a parità di produzione, attraverso un costante miglioramento dei rendimenti degli impianti: ha così potuto realizzare un'economia del 10% nei consumi specifici, che nel 1974 ha comportato una minore spesa dell'ordine di 70 miliardi. Basti già altresì ricordare la realizzazione di una rete primaria di trasmissione dell'energia ad altissima tensione (380 kV) ed a grande capacità di trasmissione (con conseguenti economie di grande rilievo, anche in ordine alla riduzione delle perdite di energia); l'adozione sistematica dei mezzi di elaborazione automatica nello svolgimento di attività operative, di studio, di programmazione e di progettazione; l'unificazione dei materiali e delle apparecchiature delle linee e degli impianti di trasformazione; la ristrutturazione dei compartimenti e la centralizzazione della gestione delle scorte: e così via. Queste ed altre iniziative hanno anche consentito di contenere l'aumento numerico del personale in misura molto inferiore all'aumento di produzione: tanto che l'**energia prodotta per dipendente è passata, fra il 1963 e il 1973, da mezzo milione ad un milione di kWh** (in cifre tonde).

Le economie conseguite non hanno però potuto bilanciare, se non in piccola parte, lo squilibrio finanziario ed economico che si è gradualmente accentuato per cause estranee alle possibilità di intervento dell'ENEL, come ha più volte autorevolmente parlamentato anche la Corte dei Conti.

Un'azienda elettrica, che è caratterizzata da forti immobilizzi, dovrebbe essere in grado di provvedere alle nuove costruzioni, in buona parte con risorse interne: e infatti, per l'ENEL, nei primi anni di gestione l'autofinanziamento ha coperto quote del 50% e anche del 60% degli investimenti in nuovi impianti. Nel 1964 esso risultò di oltre il 60%, nel 1965 fu del 50% circa, ma poi andò diminuendo via via che lievitavano i costi dei macchinario, dei materiali, della mano d'opera e del denaro a prestito, mentre a causa del blocco delle tariffe i ricavi aumentavano solo in relazione al maggiore quantitativo di energia fatturata.

Per di più, alla gestione dell'Ente venne accollata una serie di oneri aggiuntivi per effetto di leggi e provvedimenti governativi adottati con finalità prevalentemente sociali e per effetto delle stesse modalità di finanziamento previste dalla legge di nazionalizzazione per il funzionamento dell'Ente. Nel 1972 l'autofinanziamento scendeva così a poco più del 6%, per salire provvisoriamente nel 1973. Se si fossero accantonate ogni anno somme adeguate alla svalutazione monetaria ed al valore di bilancio degli impianti, la perdita accumulata nel decennio 1963-1972 sarebbe risultata di 580 miliardi, il bilancio 1973 è stato chiuso con una perdita di 266 miliardi, dopo di avere però effettuato congrui ammortamenti per 277 miliardi.

Impianti idroelettrici

Sin dai primi programmi annuali di sviluppo degli impianti l'ENEL ha inteso alla utilizzazione — peraltro sempre più onerosa — delle residue risorse idroelettriche del Paese: nel tempo stesso si è dedicato con particolare impegno alla migliore e più spinta utilizzazione delle fonti idroelettriche, anche di quelle più sfruttate, provvedendo alla costruzione di nuovi impianti di accumulazione di energia mediante pompaggio ed al rifacimento di vecchi impianti per adattarli ai servizi essenziali di integrazione, di punta e di riserva. Via via che si presentavano le difficoltà di insediamento delle nuove centrali termoelettriche e quelle finanziarie che hanno finora impedito di accelerare la costruzione degli impianti nucleari, l'ENEL ha intensificato fino agli estremi limiti del possibile, la costruzione di impianti di pompaggio di grande potenza, **dato che il costo capitale unitario degli impianti di questo tipo è ancora per lo più inferiore al costo capitale unitario degli impianti termoelettrici tradizionali.** L'ampiezza dei lavori eseguiti e programmati dall'ENEL in questo campo, non ha riscontro negli altri Paesi della Comunità Europea: sono difatti già stati messi in servizio in questi ultimi anni nuovi impianti di pompaggio, o rifacimenti con pompaggio di vecchi impianti, per circa 2 milioni di kW, mentre altri impianti per una potenza di 4,5 milioni di kW sono in avanzata costruzione o in progetto per essere completati entro il 1985. **Anche in relazione alle gravi difficoltà di finanziamento degli investimenti e quindi alla opportunità di contenere gli stessi a parità di potenza richiesta, va sottolineato che la disponibilità di potenza di questi impianti — ben 6,5 milioni di kW entro il 1980 — sostituisce una potenza all'incirca uguale di impianti nucleari, con un'economia di investimenti dell'ordine di 1.500 miliardi di lire circa, con riferimento ai costi attuali della potenza nucleare.**

Questo indirizzo programmatico, che vede l'ENEL e l'industria idromeccanica italiana tra le posizioni più avanzate nel Mondo — in virtù di una loro cooperazione praticamente innovativa — viene ora seguito con sempre maggiore interesse da molti altri Paesi, fra i più industrializzati.

Energia geotermica

La crisi energetica ha oggi acuito l'interesse per l'energia geotermica, fonte nazionale, economica e poco inquinante di energia elettrica. Ma l'ENEL, già dall'inizio della sua attività aveva avviato un vasto programma di ricerche in questo campo, in **stretta collaborazione con il Consiglio Nazionale delle Ricerche.**

In proposito va ricordato che, in passato, alcune grandi aziende elettriche, poi confluite nell'ENEL, avevano condotto delle ricerche al di fuori delle ben note zone di Larderello, ma le avevano poi abbandonate, essendo scoraggiate dagli esperti la convinzione che il campo geotermico di Larderello fosse il risultato di una combinazione di circostanze difficilmente riproducibili: si era così ingenerata una opinione non favorevole alla estensione anche a zone tipicamente vulcaniche delle considerazioni ottimistiche che suggerivano i risultati ottenuti in Toscana, nella zona di Larderello.

Poiché queste conclusioni comportavano una rinuncia a nuove possibili utilizzazioni di questa fonte di energia, il CNR e l'ENEL non potevano esimersi dall'imposture un programma di ricerche inteso ad accertare la probabilità di nuove scoperte di vapore endogeno fuori del bacino geotermico di Larderello.

Occorreva, inoltre, realizzare il massimo valore del rapporto fra «benefici» e «costi» della ricerca, per assicurare il migliore impiego dei mezzi impegnati e non recedere nelle condizioni prima richiamate allo avvenimento definitivamente preciso delle indagini. L'attività di ricerca preliminare è stata così concentrata nella fascia appenninica, che va dalla Toscana fino alla Campania e che comprende le zone di Travale-Radicondoli, Roccastrada, Radicofani, Monti Volsini, Monti Vico-Cimini, Monti Sabatini, Colli Albani, Roccamonfina ed il Napoletano. Questo programma — già attuato per oltre l'80% — ha consentito di individuare le aree preferenziali verso cui indirizzare la perforazione profonda: in alcune di queste zone sono stati ottenuti risultati industrialmente interessanti, concretizzati nella realizzazione di una nuova capacità di produzione di circa 250 milioni di kWh all'anno ed in alcuni ritrovamenti di vapore che aprono la strada a migliori speranze.

Nel contempo, si è proseguito attivamente nell'attività di ricerca e di coltivazione dei campi vaporiferi preesistenti, e si è perseguito il miglioramento tecnologico ed il potenziamento degli impianti; il che è valso a compensare il naturale declino della producibilità di energia elettrica di Larderello, la quale, in assenza di questi lavori, sarebbe oggi inferiore di circa 700 milioni di kWh all'anno.

Il programma di ricerche geotermiche dell'ENEL non si limita, peraltro, alle zone sopra ricordate: esso comprende infatti anche indagini nelle zone del Vulture, Sicilia sud-orientale, Sicilia meridionale, Sardegna centro-meridionale, Sardegna settentrionale ed isole minori, per le quali la ricerca sono in una stadio ancora iniziale, ed verranno progressivamente potenziate nei prossimi anni.

L'interesse per la ricerche geotermiche italiane ha oltrepassato i confini del nostro Paese: vari Convegni internazionali svoltisi su questa materia hanno assunto come orientamento fondamentale le nostre ricerche. Basti ricordare, in proposito, il Convegno patrocinato dall'ONU ed organizzato dal Governo italiano con l'apporto tecnico ed organizzativo del CNR e dell'ENEL, tenutosi a Pisa nel 1970. Per questa nostra posizione di avanguardia nel settore, l'ENEL, attraverso i suoi tecnici, ha anche prestato e presta apprezzate consulenze all'estero (Azzorre, Canarie, Cile, Colombia, El Salvador, Formosa, Guatemala, Messico, Turchia, ecc.), contribuendo la misura largamente riconosciuta al progresso delle ricerche geotermiche in vari Paesi. Tale attività viene generalmente svolta in collaborazione con Compagnie di Consulting ed in appoggio alle Industrie italiane che, nella costruzione di impianti geotermoelettrici, hanno acquistato una esperienza ed una efficienza che le pone ai primi posti in campo internazionale.

L'attuale momento di crisi energetica trova quindi l'ENEL impegnato in una ulteriore accelerazione delle ricerche geotermiche, anche nel campo ben più difficile delle esplorazioni rivolte a saggiare la possibilità di attingere energia termica dalle rocce calde secche del sottosuolo.

Impianti termoelettrici

Il problema della localizzazione degli impianti termoelettrici — come di quelli nucleari — è stato affrontato dall'ENEL con l'obiettivo prioritario di garantire la sicurezza delle popolazioni e la protezione dell'ambiente circostante. In questo quadro l'Ente ha sviluppato, preliminarmente, un'analisi dettagliata di tutta la costa italiana, non solo sotto il profilo fisico, ma anche sul piano socio-economico, raccogliendo un insieme di dati sintetici **da valutare in collaborazione** con le Autorità locali, regionali e centrali per la scelta delle ubicazioni dei nuovi impianti. Questo archivio è già disponibile da qualche anno, ed esempi di sviluppo di questa indagine sono stati forniti in ripetute occasioni; gli elementi è stata ora raggruppata nell'Atlante delle caratteristiche territoriali primarie delle coste italiane». L'impegno dell'ENEL non ha però impedito il sorgere di assai spesso ostinate opposizioni alla costruzione di nuove centrali, da parte soprattutto di certe Amministrazioni locali, indotte da preoccupazioni di inquinamento atmosferico ed opere dei prodotti della combustione. A questo proposito va peraltro sottolineato che l'ENEL non solo ha contenuto i livelli di inquinamento entro limiti tollerandi, e comunque largamente inferiori a quelli imposti per legge, ma si è sempre dichiarato disponibile per ogni controllo da parte delle Autorità locali, mediante le più perfezionate apparecchiature di rilevamento, che avrebbero dovuto fornire, da parte sua, ogni opportuno chiarimento.

Per altro verso, l'**ENEL ha da tempo e ripetutamente segnalato il rischio che venisse fatto correre alla nazione con una opposizione intransigente alla costruzione dei nuovi impianti: quello della impossibilità di garantire il rifornimento di energia elettrica.** Già nella Relazione del Consiglio di Amministrazione dell'Ente sull'esercizio 1967, si proclamava:

«Mentre si adoperiamo a ci adopereremo sempre più, non soltanto per assicurare all'utenza il miglior servizio possibile, ma anche per combattere con i più moderni sistemi l'inquinamento atmosferico, con aggravi dei nostri costi, non possiamo non rammaricarci delle molteplici difficoltà che incontriamo nell'adempimento della nostra missione a costruire nuovi impianti e nuove linee da parte delle varie autorità: qualche volta siamo finanche costretti — per tale motivo — a sospendere i lavori. Ci corre pertanto l'obbligo di ribadire, anche in questa sede, il grave rischio, se tale inconveniente dovesse perdurare, di andare nella impossibilità di garantire la fornitura del quantitativo sempre maggiori di energia che vengono richiesti, ciò che sarebbe di grave pregiudizio per lo sviluppo economico e sociale del Paese.»

Malgrado una intensa azione di informativa dell'opinione pubblica, intesa a chiarire, in tutte le possibili sedi ed occasioni, i problemi nella loro effettiva dimensioni, nonostante l'interessamento del CIPE e dei vari Ministri dell'Industria, le opposizioni non si sono attenuate, **facendo così accumulare per vari impianti ritardi notevoli e in gran parte irrecuperabili, rispetto ai tempi programmati.** Poiché la nuova costruzione non hanno potuto tenere il passo con la crescente richiesta, si è creata una progressiva riduzione dei margini di riserva di potenza — fattore primario della continuità del servizio —, e quindi la necessità, seppure sporadica, di ricorrere a limitazioni nell'erogazione.

Preoccupato per il gravissimo danno che si stava accumulando, nell'estate del 1973 il Governo emanò un decreto-legge, successivamente assorbito in una legge organica (18 dicembre 1973, n. 880), per disciplinare l'iter autorizzativo per la localizzazione degli impianti di produzione e trasmissione dell'energia elettrica. Tale legge, chiamando le Regioni a partecipare alla scelta dei siti, intendeva facilitare l'avvio delle centrali in tempo programmate ed in particolare della nove che, specificatamente elencate, dovevano, nell'intendimento del legislatore, essere realizzate d'urgenza: **a distanza di un anno dalla promulgazione della legge, si deve purtroppo constatare che nessuna cosa è bastata a rimuovere le opposizioni,** benché la stessa legge abbia anche intesa di tranquillizzare gli interessati, sia abbassando i tassi limite di inquinamento a livelli inferiori a quelli ammessi dalle legislazioni dei principali Paesi stranieri, sia rendendo obbligatoria la rete di rilevamento chimico e meteorologico già realizzata volontariamente dall'ENEL.

Il Paese cammina; le utenze dell'ENEL, che nel 1963 erano 13 milioni, risultavano aumentate nel 1973 a 20 milioni; ma ciò non basta a far rimuovere gli ostacoli.

Per far fronte all'emergenza, l'ENEL ha pertanto programmato la costruzione di alcuni impianti turbo-gas in alcune località dell'Italia centro-meridionale. Tali impianti, benché comportino l'impiego di un combustibile più costoso (gasolio), possono essere realizzati in tempi più brevi di quelli richiesti dagli impianti termoelettrici: circa due anni, dall'ottenimento dei permessi prescritti. **Comunque, anche per quattro di questi cinque impianti gli ostacoli alle autorizzazioni sono tali da compromettere persino la realizzazione del programma di emergenza.**

Energia nucleare

Ci si sofferma su questo argomento in quanto l'evoluzione dei relativi mezzi di produzione, i problemi e la esperienza del passato e la prospettive future assumono grande rilievo nel quadro degli indirizzi programmatici per il superamento della crisi energetica.

Va anzitutto ricordato che i Paesi che in Europa si sono dedicati con maggiore impegno all'utilizzazione dell'energia nucleare e che hanno potuto disporre degli ingentissimi finanziamenti occorrenti, hanno dapprima avviluppato la sperimentazione, poi sono passati alla produzione industriale di tipi di reattori di concezione e costruzione nazionale, puntando sull'impiego dell'uranio naturale e sulla produzione del plutonio. In questa via hanno proceduto la Gran Bretagna e la Francia, con i reattori detti «a grafite-gas». I risultati economici e l'esperienza di costruzione e di esercizio di vari impianti del genere hanno peraltro condotto, successivamente, ad un ripensamento delle scelte iniziali. In Francia, dal 1965 non sono stati più ordinati reattori a grafite-gas e soltanto nel 1970 si è dato avvio alle prime ordinazioni di impianti sostanzialmente diversi, e cioè del tipo «ad acqua leggera» ed uranio arricchito. In Gran Bretagna, nel 1964-1965 si passò ad una soluzione analoga dei reattori del tipo grafite-gas, in vista del raggiungimento di alcuni benefici economici, rinunciando all'impiego dell'uranio naturale; dal 1967, tuttavia, non sono stati più ordinati impianti nucleari e solo nella scorsa estate è stato deciso di avviare nel 1975 un nuovo programma che prevede, almeno inizialmente, l'impiego di reattori «ad acqua pesante» — di concezione molto simile a quella del nostro reattore prototipo CIRENE — per una potenza complessiva di 4 milioni di kW.

Nello stesso periodo l'ENEL ha tratto preziose indicazioni dall'esperienza di esercizio — che ha fatto seguito a quella di costruzione — delle tre centrali nucleari erogatrice dell'industria elettrica nell'ultima fase della loro realizzazione: Latina, dotata di un reattore a grafite-gas di tipo inglese, Garigliano, con un reattore ad acqua leggera bollente, e Trino Vercellese, con un reattore ad acqua leggera in pressione, aventi, complessivamente,una potenza di circa 600 mila kW. Tra i risultati più notevoli di questa esperienza vi è la realizzazione del riciclo del plutonio», che l'ENEL ha attuato per primo, e che, nel quadro della strategia di approvvigionamento delle fonti energetiche nucleari, concorrerà a ridurre il fabbisogno del combustibili nucleari d'importazione e a preparare la via ai reattori autofertilizzanti del futuro: tale indirizzo viene oggi confermato dalla Comunità europea, che ha avanzato proposte concrete per un programma in tale campo.

Da segnalare, inoltre, che nel lungo dell'Europa è prevalso nettamente l'orientamento per i reattori ad acqua leggera, mentre in Canada, tra il 1971 ed il 1973, sono entrate in servizio quattro unità nucleari del tipo ad uranio naturale ad acqua pesante — della potenza di 540.000 kW ciascuna — che hanno dato eccellenti risultati di esercizio.

Non ci si sofferma su altri tipi di reattori abbandonati nella fase di sperimentazione (ciclale, quali, ad esempio, quelli che prevedono la utilizzazione di liquidi organici, presi in considerazione nella Comunità europea con il progetto ORGEL e in Italia con il progetto PRO.

Questa sintetiche notizie denotano come si sia evoluta e sviluppata la tecnica nucleare, che è stata oggetto la scelta dei sistemi nucleari nell'ultimo decennio; aggiungasi, che le potenze delle unità generatrici sono addirittura più che quadruplicate, limitando così a meno di un quarto il numero di abitazioni che vengono oggi impegnate dalle centrali nucleari a parità di potenza.

Questa evoluzione ha avuto, ovviamente, un costo notevolissimo, che andava ai di là delle possibilità di molti Paesi, compreso il nostro: basti pensare che il programma britannico dei reattori grafite-gas ha comportato un impegno finanziario per la sola sperimentazione dell'ordine di 800 miliardi di lire. Ma il grande storno inglese, così come quello francese, trova giustificazione se posto in relazione al valore di una scelta fondamentale, la quale non poteva fondarsi che su un vasto programma di ricerca e di realizzazioni, avuto riguardo al fatto che essa riguardava la futura utilizzazione di quella fonte energetica primaria che consentirà lo svincolo dall'impiego dei combustibili fossili nella produzione di energia elettrica, e quindi un sostanziale alleggerimento della bilancia dei pagamenti dei Paesi poveri di materie prime energetiche.

In questo quadro, il programma di nuovi impianti nucleari dell'ENEL prevede il completamento, entro la fine del 1975, dell'impianto di Caorso, avente una potenza di 850.000 kW, e la costruzione, entro il 1980 — sempre che le relative autorizzazioni vengano concesse entro tempi molto brevi — di quattro nuove centrali, per complessivi 4 milioni di kW, già approvate dal CIPE ed ordinate tra la fine del 1973 e la prima metà del 1974.

E' intendimento dell'ENEL costruire solo impianti nucleari per **soddisfare i nuovi fabbisogni di energia nei programmi che faranno seguito a quelli in corso di esecuzione e di avviamento.** Il programma termoelettrico sarà pertanto limitato al completamento delle centrali già programmate, anche in relazione ai ridotti tempi di esecuzione, ed al soddisfacimento delle esigenze di particolari zone del Paese. Ciò comporterà che, nel quinquennio 1975-1979, l'ENEL dovrà ordinare da 12 a 16 unità nucleari, con una potenza complessiva compresa tra 14 e 20 milioni di kW. In relazione all'andamento delle richieste di energia elettrica nel successivo quinquennio 1980-1984 dovranno essere ordinate altre unità nucleari per una potenza complessiva compresa tra 27 e 36 milioni di kW. Secondo tali previsioni, dovrebbero così essere in funzione in Italia impianti nucleari per 5,5 milioni di kW nel 1980, per 20-26 milioni di kW nel 1985 e per 47-62 milioni di kW nel 1990. In linea con gli obiettivi della politica energetica nazionale, l'energia nucleare potrà così coprire una parte rapidamente crescente della produzione di energia elettrica dell'ENEL — il 15%-18% nel 1980, circa il 50% nel 1985 ed oltre il 60% nel 1990 — con conseguenti drastiche riduzioni dei fabbisogni di olio combustibile per la produzione di energia elettrica e quindi grande vantaggio per la nostra bilancia dei pagamenti: nel 1985 la produzione nucleare dovrebbe infatti sostituire un consumo di olio combustibile di 30-40 milioni di tonnellate all'anno e nel 1990 di 80-100 milioni di tonnellate all'anno, con un minor apporto sulla bilancia valutaria che, ai prezzi attuali, risulterà di diverse migliaia di miliardi di lire all'anno.

Non v'è dubbio sulla convenienza economica della produzione elettronucleare, che è ulteriormente aumentata dopo i fortissimi aumenti del prezzo del petrolio. Ma, l'investimento occorrente per un impianto nucleare è doppio di quello relativo ad un impianto termoelettrico di pari potenza (mentre molto minore è il costo di esercizio), e questo maggior onere preclude alla esigenza di una maggiore potenza di riserva — che aggrava ulteriormente i costi d'impianto —, derivante dal fatto che le grandi unità nucleari non hanno ancora raggiunto la continuità di esercizio degli impianti termoelettrici. Questo limite ha creato difficoltà gravissime all'ENEL, unico Ente, anche nazionale, che, come detto, fino allo scorso anno non ha potuto disporre del benché minimo capitale proprio. D'altra parte, se si considerano i 30 miliardi all'anno per 5 anni concessi all'ENEL come fondo di dotazione con i circa 325 miliardi del costo attuale di una sola delle quattro centrali nucleari ordinate dall'Ente, non si può non rilevare che l'entità di questo fondo è praticamente insignificante di fronte al programma dell'ENEL, come del resto riconosciuto più volte anche in sede Parlamentare. In effetti, l'entità degli investimenti dalle sviluppo degli impianti nucleari è tale da trascendere l'ambito aziendale e da assumere rilievo di interesse nazionale.

A completare la prospettive future dei programmi nucleari dell'ENEL, va ricordato il proseguimento dell'attività — **in collaborazione con il CNEN e con l'industria nazionale** — per la realizzazione del più citato prototipo da 40.000 kW del nuovo tipo di reattore convertitore avanzato, di concezione originale italiana — il CIRENE (Ciso REattore a NEbbia) —, che presenta favorevoli prospettive economiche e consente l'utilizzo dell'uranio naturale in luogo dell'uranio arricchito. Infine, è stata concretata una collaborazione internazionale già promossa dall'ENEL sin dal 1968 in sede EURATOM e poi in seno al Parlamento europeo, per lo sviluppo dei reattori autofertilizzanti a neutroni veloci, che permettono una utilizzazione 60-80 volte più spinta del potenziale energetico dell'uranio naturale. Nel quadro di questa cooperazione internazionale, l'ENEL — dopo avere ottenuto la necessarie autorizzazioni, grazie all'apposita legge n. 358 del 16 dicembre 1973 — partecipa ora al 33% a parità di diritti, ad una iniziativa multinazionale (con l'Ente elettrico francese e la Società RWE tedesca) per lo sviluppo di detti reattori autofertilizzanti, destinati a risolvere in modo definitivo, nel lungo termine, il problema della indipendenza del nostro Paese nell'approvvigionamento di fonti energetiche primarie per la produzione di energia elettrica.

Si deve infine sottolineare che l'esperienza di esercizio degli impianti nucleari ha dimostrato una volta di più la loro sicurezza e la elevata «pulizia» di questa produzione, seconda solo all'energia idraulica. In tutto il mondo, dai primordi dell'energia nucleare ad oggi — essendo in servizio 45 milioni di kW nucleari — mai si è registrato alcun incidente di rilievo di origine nucleare. Tuttavia accade in certi Paesi e particolarmente in Italia, che un'opinione pubblica fuorviata da preconcetti boicottisti, insieme con la costruzione di centrali termoelettriche anche quelle di impianti elettronucleari, trascurando persino le assicurazioni di organismi nazionali come le Commissioni Atomiche. Sarebbe difficile esagerare l'importanza delle conseguenze di tale situazione, che minaccia di limitare in modo irreparabile il contributo che l'energia nucleare può e deve dare alla soluzione della crisi energetica.

Ricerca scientifica e tecnologica

Nel quinquennio 1969-1973 l'ENEL ha speso per la ricerca scientifica e tecnologica 65 miliardi di lire, di questo campo l'Ente agisce sia attraverso i suoi Centri di ricerca, sia mediante gli Istituti CESI (per la parte elettromeccanica), CISE (prevalentemente per la parte nucleare) e ISMES (per i modelli e strutture), nei quali possiede partecipazioni di maggioranza, sia con la collaborazione di istituti universitari. Tra le principali ricerche dell'ENEL vanno segnalate quelle relative alla trasmissione dell'energia elettrica ad altissima tensione (1.050 kV) (in collaborazione con l'industria elettromeccanica nazionale, gli studi sulla gestione delle reti elettriche, quelli sulla ottimizzazione della struttura del grande super-rete di interconnessione europea — condotti anche in collaborazione con l'UNIPEDE, in vista dell'entrata in servizio delle unità nucleari di grande potenza —, gli studi e le ricerche sui problemi dell'ambiente, sull'energia geotermica e sull'automazione e regolazione delle centrali.

Attività nel Mezzogiorno

Nella ripartizione territoriale delle sue attività l'ENEL ha tenuto in particolare considerazione le esigenze del Mezzogiorno. In linea con gli obiettivi di sviluppo perseguiti dalla **Programmazione economica nazionale**, i programmi formulati dall'ENEL per le aree meridionali sono stati sempre proporzionalmente più ampi di quelli previsti per il restante territorio nazionale. Per il potenziamento delle reti di distribuzione, essendo quelle del Mezzogiorno maggiormente bisognevoli di un radicale rinnovamento e di un adeguato ampliamento, **sono stati realizzati — in più dei provvedimenti di normale intervento — due programmi straordinari, con una spesa di 100 miliardi di lire** tali che, in complesso, sono stati erogati nel Mezzogiorno a tale titolo, nel solo quinquennio 1969-1973, 674 miliardi di lire, corrispondenti al 42% degli investimenti effettuati negli impianti di distribuzione in tutta Italia, benché i consumi di energia non abbiano superato il 24% del totale. Queste cifre rendono concretamente evidente la larghezza dei criteri seguiti dall'ENEL nel predisporre e nell'attuare queste fondamentali infrastrutture per lo sviluppo delle industrializzazione e di ogni altra attività produttiva.

Notevoli progressi sono stati inoltre compiuti, col sostanziale concorso dello Stato, nella elettrificazione rurale, che interessa per oltre il 70% il Mezzogiorno. Mentre nel 1965 gli abitanti privi del servizio elettrico su tutto il territorio nazionale erano 1 milione 700.000, di cui 1.200.000 con residenza permanente in case non collegate alla rete, alla fine del 1973 risultavano ridotti a 900.000, di cui 547.000 con residenza stabile in case non elettrificate; con gli ulteriori lavori di estensione delle reti già eseguiti e con quelli in corso con i fondi annui disponibili si ridurranno a 640.000, di cui 320 mila con residenza permanente in case non elettrificate.

Di fronte a questi dati di indubbio rilievo, non si può fare a meno di osservare con rammarico che se all'ENEL fosse stato consentito di realizzare, nei tempi previsti dai programmi, gli impianti di produzione sin qui ostacolati, non sussisterebbe alcun timore di non poter far fronte, nei prossimi anni, alla punte della richiesta di energia elettrica.

Una nota positiva, in tale prospettive, è costituita dall'avvenuta ultimazione a tempo di record — in meno di un anno — **dell'elettrodotto a 380 kV Firenze-Roma, programmato fin dal 1968, non autorizzato solo all'inizio del 1974:** questo elettrodotto, allacciando la rete ad altissima tensione del Centro-Sud con quella del Nord, già interconnessa con la rete europea, attenua le conseguenze degli ostacoli alla costruzione di nuovi impianti di produzione, che hanno maggiormente influito nell'Italia centro-meridionale.